BALVU NOVADA ZIŅAS

OKTOBRIS 2023
Nr.10 (277)

BALVU NOVADA PAŠVALDĪBAS INFORMATĪVAIS IZDEVUMS

www.balvi.lv
www.facebook.com/balvunovadapasvaldiba

Sumināti Balvu novada labākie skolotāji - ''Gada skolotājs 2023''

Sveicot kuplo pedagogu saimi, bet jo īpaši godinot apbalvojuma ''Gada skolotājs 2023'' ieguvējus, tostarp (foto no kreisās) Edīti Maču, Irīdu Madernieci, Antru Kikusti, Linu Veselovu, Elitu Čirku un Svetlanu Jurjāni, Balvu novada pašvaldības domes priekšsēdētājs Sergejs Maksimovs teica: ''Par skolotāju misiju droši vien, ka būtu šodien lieki runāt, jo katrs cilvēks, kas šodien ir skolotājs, neapšaubāmi ir cilvēks, kurš to savā sirdī jūt par misiju. Ja pirms simts gadiem parasti bija viens orģināls skolotājs, kurš mācēja un zināja visu, tad šobrīd tādu situāciju mēs vairs nevaram iedomāties.''

KRISTIĀNS BOKTA
Foto: Kristiāns Bokta

Jau pagājušā gadsimta beigās – 1999. gadā – aizsākusies skolotāju dienai veltītā pasākuma "Gada skolotājs" tradīcija, un tās mērķis joprojām ir palicis nemainīgs - godināt novada izcilākos skolotājus par ieguldījumu mūsu jaunās paaudzes izglītošanā un audzināšanā un stiprināt izglītības iestāžu un pedagoga profesijas prestižu un atpazīstamību sabiedrībā. Arī šobrīd, kad izglītība ir dažādu pārmaiņu un izaicinājumu priekšā, tiek sumināti paši labākie, talantīgākie un darbīgākie Balvu novada pedagogi, kuriem 29. septembrī Balvu Kultūras un atpūtas centrā tika pasniegts apbalvojums ''Gada skolotājs 2023''.

Balvu novada Izglītības pārvaldes vadītāja Inese Circene atzina, ka liktenis tik atbildīgu un grūtu darbu uztic tikai garā stipriem un dvēselē bagātiem cilvēkiem. ''Ir attīts vēl viens rudens, izvērtēts paveiktais, un šodien mēs sveicam un uzteicam labākos no labākajiem skolotājiem. Mēs lepojamies ar ikvienu un ikkatru no 498 skolotājiem Balvu novadā, kas veic šo darbu un sakām paldies Jums. Paldies par ieguldīto darbu un uzkrātajām zināšanām, par Jūsu izturību, pacietību, iecietību un sadarbību. Paldies par pielāgošanos pārmaiņām, jaunu pieeju meklēšanu, par visu to ko ikdienā prasa skolotāja darbs, skolotāju ikdiena un skolēni!'' klātesošajiem pedagogiem pateicās Inese Circene.

Balvu novada domes Izglītības, kultūras un sporta jautājumu komitejas priekšsēdētāja Aija Mežale norādīja, ka, neskatoties uz izglītībā esošajiem izaicinājumiem, tikai kopā mēs varam virzīties uz priekšu. ''Šodien ir jāpriecājas, šodien ir Jūsu diena! Redzot no rīta jauniešus ar asterēm, es saprotu, ka viņi dodas godināt tieši Jūs! Skolotāja profesija nekad nepazudīs, tā ir cienījama, vērtējama, jo Jūs esat mūsu bērnu paraugs un ikdienas plecs,'' sacīja Aija Mežale.

Svinīgo pasākumu vadīja un par muzikālo noskaņu parūpējās Egils Melbārdis un Anna Klēvere-Melbārde, kuri pasākuma noslēgumā pedagogiem atgādināja un vēlēja – ''lai cik piepildīta un aizņemta būtu Jūsu dzīve, vienmēr var atrast mazu mirkli svētlaimīgai bezdarbībai''.

Turpinājums 16. un 17. lpp.

Pāreja uz ziemas laiku! 28.oktobrī (naktī no sestdienas uz svētdienu) pulkstenis būs jāpagriež vienu stundu atpakaļ.

Balvu Centrālajā bibliotēkā Individuālas bezmaksas apmācības – dators un internets. Uzziņai: 29262063.

14. oktobrī Balvos, laukumā pie kultūras un atpūtas centra no plkst. 9.00 notiks tradicionālais lauku labumu jeb zaļais tirdziņš.

Slēgs Sadarbības līgumu un apstiprināja izglītības iestāžu izdevumu tāmi pašvaldību savstarpējiem norēķiniem

ILUTA JAUNŽEIKARE

28.septembrī notika kārtējā domes sēde, kurā tika izskatīti 46 darba kārtības jautājumi.

Apstiprināja nolikumu

Saistībā ar to, ka Balvu Centrālajai bibliotēkai klāt nāk jauna struktūrvienība - Pielāgotās literatūras bibliotēka, kā arī veikts vēl neliels precizējums, tika apstiprināts Balvu Centrālās bibliotēkas nolikums.

Nodot nekustamos īpašumus atsavināšanai un apstiprina izsoles noteikumus

Sēdē lēma nodot atsavināšanai nekustamo īpašumu "Korintes", Lazdukalna pagastā, nekustamo īpašumu "Dumbrāji", Kubulu pagastā, nekustamo īpašumu "Stūri", Susāju pagastā, nekustamo īpašumu Baznīcas ielā 1B, Viļakā, nekustamo īpašumu dzīvokli Nr.3, Kultūras ielā 3A, Žīguros, nekustamo īpašumu "Cūkusalas karjers", Rugāju pagastā, nekustamo īpašumu "Vārpas", Šķilbēnu pagastā, un apstiprināja izsoles noteikumus.

Apstiprināja sniegto maksas pakalpojumu cenrādi

Domes sēdē apstiprināja Balvu novada Sociālās pārvaldes sniegto maksas pakalpojumu cenrādi, ar kuru var iepazīties tīmekļvietnē www.balvi.lv.

Apstiprināja pašvaldības izglītības iestāžu izdevumu tāmes

Sēdē apstiprināja Balvu novada pašvaldības izglītības iestāžu izdevumu tāmi pašvaldību savstarpējiem norēķiniem, par izglītības iestāžu sniegtajiem pakalpojumiem 2023.gadā, nosakot viena audzēkņa mēneša uzturēšanas izmaksas izglītības iestādēs: Balvu Valsts ģimnāzijā – 95,85 euro; Balvu profesionālajā un vispārizglītojošajā vidusskolā – 99,55 euro; Balvu sākumskolā – 41,96 euro; Bērzpils pamatskolā – 295,95 euro; Bērzpils pamatskolas Krišjāņu pirmsskolas grupā – 750,96 euro; Stacijas pamatskolā – 231,30 euro; Tilžas pamatskolā – 206,81euro; Tilžas pamatskolas Vectilžas pirmsskolas grupā – 476,46 euro; Tilžas pamatskolas pirmsskolas grupā – 328,17 euro; Balvu pirmsskolas izglītības iestādē "Pīlādzītis" – 187,78 euro; Balvu pirmsskolas izglītības iestādē "Sienāzītis" – 212,45 euro; Bērzkalnes pirmsskolas izglītības iestādē – 230,69 euro; Kubulu pirmsskolas izglītības iestādē "Ieviņa" – 343,13 euro; Baltinavas vidusskolā – 129,46 euro; Baltinavas vidusskolas pirmsskolas grupā – 150,21 euro; Eglaines pamatskolā – 184,53 euro; Rugāju vidusskolā – 119,53 euro; Viļakas vidusskola – 158,29 euro; Rekavas vidusskolā – 120,76 euro; Viduču pamatskolā – 343,00 euro; Viduču pamatskolas Žīguru filiālē – 398,20 euro; Viļakas pirmsskolas izglītības iestādē "Namiņš" – 201,90 euro; Medņevas pirmsskolas izglītības iestādē "Pasaciņa" – 655,17 euro.

Piešķīra finansējuma

Sēdē lēma piešķirt Žīguru pagasta pārvaldei 4000,00 euro finansējumu daudzdzīvokļu mājas Kultūras ielā 3A, Žīguros, jumta remontam, novirzot finansējumu no budžeta pozīcijas "Balvu novada pašvaldības dzīvojamā fonda atjaunošana".

Piešķīra no Balvu novada pašvaldības 2023.gada budžetā apstiprinātajiem līdzekļiem neparedzētiem gadījumiem finansējumu 150 euro apmērā ugunsgrēkā cietušajai saimniecībai Rugāju pagastā un 150 euro apmērā ugunsgrēkā cietušajai saimniecībai Medņevas pagastā.

Veica grozījumus komisiju nolikumos

Domes sēdē apstiprināja izmaiņas Iepirkumu komisijas nolikumā, izmainot nolikuma punktu, kas paredz komisijas locekļu skaita samazināšanu no pieci uz četri, kā arī papildinot punktu, kas lūdz domei veikt izmaiņas komisijas sastāvā, ja tiek konstatēts, ka esošais komisijas sastāvs nevar nodrošināt sekmīgu publisko iepirkumu procesu, komisijas loceklis vairāk kā trīs reizes pēc kārtas bez attaisnojoša iemesla neapmeklē komisijas sēdes, komisijas loceklis vairāk kā trīs reizes pēc kārtas neievēro nolikumā noteikto protokolu parakstīšanas termiņu. Sēdē apstiprināja izmaiņas arī Interešu izglītības programmu izvērtēšanas un mērķdotāciju sadales komisijas nolikumā, veicot izmaiņas nolikuma izdošanas tiesiskajā pamatojumā.

Slēgs Sadarbības līgumu

Domes sēdē lēma slēgt Sadarbības līgumu ar Ukrainas Odesas apgabala Baltas pilsētas pašvaldību, apstiprināja Sadarbības līguma starp Latvijas Republikas Balvu novada pašvaldību un Ukrainas Odesas apgabala Baltas pilsētas pašvaldību projektu latviešu/angļu valodā, pilnvarojot Balvu novada pašvaldības domes priekšsēdētāju Sergeju Maksimovu parakstīt minēto Sadarbības līgumu un uzdodot Balvu novada administrācijas Juridiskajai nodaļai informēt LR Ārlietu ministriju par noslēgto Sadarbības līgumu ar Odesas apgabala Baltas pilsētas pašvaldību Ukrainā.

Apstiprināja mērķdotāciju sadali pedagogu darba samaksai

ILUTA JAUNŽEIKARE

5.oktobrī notika ārkārtas domes sēde, kurā tika izskatīti 6 darba kārtības jautājumi.

Noteica mēneša darba algas

Sēdē apstiprināja vispārējās, profesionālās un profesionālās ievirzes izglītības iestāžu vadītāju un pirmsskolas izglītības iestāžu vadītāju mēneša darba algas likmes pirms nodokļu nomaksas.

Apstiprināja mērķdotācijas sadalījumu

Domes sēdē apstiprināja mērķdotācijas 1 448 332 euro sadalījumu Balvu novada pašvaldības pamatizglītības un vispārējās vidējās izglītības iestāžu pedagogu darba samaksai un valsts sociālās apdrošināšanas obligātajām iemaksām no 2023.gada 1.septembra līdz 2023.gada 31.decembrim. Apstiprināja arī mērķdotācijas 81 064 euro sadalījumu Balvu Profesionālās un vispārizglītojošās vidusskolas profesionālās pamatizglītības, arodizglītības un profesionālās vidējās izglītības programmu pedagogu darba samaksai un valsts sociālās apdrošināšanas obligātajām iemaksām no 2023.gada 1.septembra līdz 2023.gada 31.decembrim, mērķdotācijas 70 317 euro sadalījumu Balvu novada pašvaldības interešu izglītības programmu pedagogu daļējai darba samaksai un valsts sociālās apdrošināšanas obligātajām iemaksām no 2023. gada 1.septembra līdz 2023.gada 31.decembrim un mērķdotācijas 235 888 euro sadalījumu Balvu novada pašvaldības vispārējās izglītības iestāžu bērnu no piecu gadu vecuma izglītošanā nodarbināto pedagogu darba samaksai un valsts sociālās apdrošināšanas obligātajām iemaksām no 2023.gada 1.septembra līdz 2023.gada 31.decembrim.

Apstiprināja pašvaldības finansējumu

Sēdē apstiprināja pašvaldības finansējumu 127 668 euro izglītības iestāžu pedagogu darba samaksai un valsts sociālās apdrošināšanas obligātajām iemaksām no 2023.gada 1.septembra līdz 2023.gada 31.decembrim (1.pielikums), paredzot Balvu novada pašvaldības 2023.gada pamatbudžetā finanšu līdzekļus finansējuma izmaksu segšanai, palielinot pašvaldības pamatbudžeta ieņēmumus no iedzīvotāju ienākuma nodokļa. Domes sēdē piešķīra finansējumu 88 197 euro operatīvā līzingā ņemto automašīnu atlikušās vērtības segšanai – automašīnu iegādei, palielinot pašvaldības pamatbudžeta ieņēmumus no iedzīvotāju ienākuma nodokļa.

Nodeva zemes vienības daļu bez atlīdzības

Sēdē atbalstīja lēmumu atcelt Balvu novada domes 2023.gada 25.maija lēmumu Nr.300 (protokols Nr.7.,47.§) "Par Balvu novada pašvaldības nekustamā īpašuma Ezera ielā 42A, Balvos, Balvu novadā, daļas nodošanu bezatlīdzības īpašumā Latvijas Valstij Iekšlietu ministrijas personā" un nodeva bezatlīdzības īpašumā Latvijas Valstij Iekšlietu ministrijas personā Balvu novada pašvaldībai piederošo nekustamo īpašumu Brīvības ielā 2I, Balvos, Balvu novadā, kadastra numurs 3801 003 0556, kas sastāv no vienas zemes vienības ar kadastra apzīmējumu 3801 003 0556, platība 14072 m², saskaņā ar Ministru kabineta 2020.gada 22.septembra noteikumu Nr.589 "Iekšlietu ministrijas nolikums" 4.1.4.punktā noteikto ministrijas funkciju: civilā aizsardzība, ugunsdrošība, ugunsdzēsība un glābšana nodrošināšanai pēc attiecīga Ministru kabineta rīkojuma pieņemšanas. Ja šī lēmuma 2.punktā minētais nekustamais īpašums vairs netiek izmantots Ministru kabineta 2020.gada 22.septembra noteikumu Nr.589 "Iekšlietu ministrijas nolikums" 4.1.4.punktā noteikto ministrijas funkciju: civilā aizsardzība, ugunsdrošība, ugunsdzēsība un glābšana nodrošināšanai, Iekšlietu ministrijai nekustamo īpašumu nodot bez atlīdzības atpakaļ īpašumā Balvu novada pašvaldībai.

Sīkāk ar domes lēmumiem var iepazīties Balvu novada pašvaldības tīmekļvietnē www.balvi.lv sadaļā Par pašvaldību/Domes sēdes. Šajā sadaļā pieejami arī Balvu novada domes sēžu video un audio ieraksti.

Atgādinām, ka domes sēdes ir iespējams vērot arī tiešraidē Balvu novada pašvaldības tīmekļvietnē www.balvi.lv.

Centrālās vēlēšanu komisijas priekšsēdētāja apmeklē Balvus

ILUTA JAUNŽEIKARE
Foto: Iluta Jaunžeikare

20. septembrī Balvu novada domes un pašvaldības vadība un Balvu novada Vēlēšanu komisijas locekļi ciemos uzņēma Centrālās vēlēšanu komisijas (CVK) priekšsēdētāju Kristīni Saulīti un vecāko komunikācijas speciālisti Initu Dzeni, lai pārrunātu esošo situāciju, aktualitātes un gaidāmo Eiropas Parlamenta vēlēšanu norisi.

CVK priekšsēdētāja dalījās pieredzē par un pret elektronisko balsošanu, uzsverot, ka ir Igaunija vienīgā valsts pasaulē, kura īsteno elektronisko balsošanu, bet šis balsošanas veids nav veicinājis iedzīvotāju aktivitāti. Kristīne Saulīte minēja arī divus galvenos iemeslus, kāpēc igauņiem elektroniskā balsošana darbojas. Pirmkārt, katram iedzīvotājam ir ID karte, kurai ir daudz kas piesaistīts, ar kuras palīdzību tiek nodrošināti vairāki pakalpojumi, tajā skaitā arī iespēja balsot. Otrkārt, uzticēšanās – valstij, valdībai.

Balvu novada Vēlēšanu komisijas priekšsēdētājs Ivars Logins jautāja, kā igauņi novērš ietekmi uz vēlētāja gribu? Uz ko CVK priekšsēdētāja atbildēja, ka to nav iespējams izkontrolēt.

Diskusijas noslēgumā Kristīne Saulīte vēlreiz atgādināja, ka vēlēšanas ir par aizklātību, ko nenodrošina interneta balsošana, un nākotnē tas būs politisks lēmums balsot vai nebalsot internetā. Tajā pašā laikā digitalizācija iet savu ceļu, un lietas attīstās, iespējams, ka nākotnē būs risinājumi arī elektroniskajai balsošanai Latvijā.

Sarunas turpinājumā tika pastāstīts par CVK Informācijas sistēmām (IT sistēmām). Vienu no tām – Elektroniskās tiešsaistes vēlētāju reģistrācijas informācijas sistēmu, ko uztur Pilsonības un migrācijas lietu pārvalde, bet otru IT sistēmu līdz šim ļoti labi veidoja, uzturēja viens uzņēmums. Diemžēl sadarbība tika pārtraukta un valstij nācās atpirkt šīs IT sistēmas, atpērkot Vēlēšanu vadības sistēmu Saeimas un Pašvaldību vēlēšanām, bet gaidāmajām Eiropas Parlamenta vēlēšanām nē, par ko nebija iepriecināti novada vēlēšanu komisijas locekļi. Tas nozīmē, ka balsis atkal būs jāskaita manuāli. Tajā pašā laikā tika izteikts ierosinājums vēlēšanu biļetenus skenēt, lai jebkurā mirklī varētu tos viegli pārskatīt.

Pārrunājot gaidāmo Eiropas Parlamenta vēlēšanu norisi, Ivars Logins pastāstīja par Balvu novada vēlēšanu iecirkņu esošo nodrošinājumu ar vēlēšanu kabīnēm un skeneriem. Tika pārrunāts arī darbinieku jautājums, jo ir uztraukums, vai būs pietiekama interese strādāt vēlēšanu iecirkņos. Pašvaldība jau ir saņēmusi Valsts kancelejas paziņojumu par atalgojuma celšanu vēlēšanu komisijas locekļiem, pašlaik tiek strādāts pie grozījumiem Ministru Kabineta noteikumos, lai atalgojumu pielīdzinātu minimālajai algai, pieskaitot noteiktu koeficientu. Balvu novada Vēlēšanu komisijas sekretāre Ilona Blūma uzsvēra, lai atvieglotu vēlēšanu iecirkņu darbinieku darbu, ļoti svarīgi, lai visa dokumentācija, instrukcijas būtu laicīgi pieejamas, viegli saprotamas un pārskatāmas. No komisijas locekļiem izskanēja arī priekšlikums dalīties ar labās prakses piemēriem vēlēšanu iecirkņos, izveidot CVK tīmekļvientē sadaļu "Jautājumi/atbildes". Daudz tika runāts par vēlēšanām, kā demokrātisku procesu, par vēlētāju aktivitāti, kas krītas arī citās valstīs. Vairākkārt tika uzsvērts, ka jāveido jauna vēlētāju paaudze, par šo jārunā izglītības iestādēs, ka vēlēšanas ir svarīgs demokrātisks process, ka katrai balsij ir nozīme, ka vēlēšanas ir ļoti svarīga diena, kad mēs izvēlamies valsts nākotni. Sarunas laikā tika izteikti arī vairāki priekšlikumi, piemēram, iet tur, kur ir vēlētājs, teiksim, veikalos, kā tas tiek praktizēts dažās valstīs. Sabiedrībai arī vairāk stāstīt gan par pašu vēlēšanu procesu, vēlēšanu komisijas locekļu darbu, uzrunāt jauniešus būt kā vēlēšanu novērotājiem.

Noslēdzot tikšanos, CVK priekšsēdētāja, domes un pašvaldības vadība, kā arī Balvu novada Vēlēšanu komisijas locekļi bija vienisprātis, lai vēlēšanu process būtu atklāts sabiedrībai un radītu uzticēšanos.

Vēlēšanu aktivitāte Balvu novadā 2021.gada Pašvaldību vēlēšanās: 2021.gada Pašvaldību vēlēšanās Balvu novadā darbojās 24 vēlēšanu iecirkņi, nobalsoja 41 % jeb 6729 no 16 412 balsstiesīgajiem.

2024. gada 8. jūnijā vēlēsim nākamo Eiropas Parlamentu. Eiropas Parlamenta vēlēšanas notiek reizi piecos gados pavasarī vai vasaras sākumā. Vēlēšanu periodu nosaka Eiropas Savienības Padome pēc apspriešanās ar Eiropas Parlamentu. Nākamās Eiropas Parlamenta vēlēšanas gaidāmas 2024. gada 8. jūnijā. Šajās vēlēšanās Latvija ir viens vēlēšanu apgabals, no kura Eiropas Parlamentā jāievēlē deviņi deputāti.

INFORMATĪVĀ SANĀKSME PAR DABAS AIZSARDZĪBAS PLĀNA IZSTRĀDES UZSĀKŠANU DABAS LIEGUMAM "STOMPAKU PURVI"

25. oktobrī
plkst. 18.00

Balvu Novada muzeja konferenču zālē
(Brīvības ielā 46, Balvos)

SANĀKSMES PROGRAMMA:

18.00 - 18.05
Sanāksmes atklāšana
(Daugavpils Universitātes pārstāvis)

18.05 - 18.20
Kas ir dabas aizsardzības plāns, tā nepieciešamība
(Dabas aizsardzības pārvaldes pārstāvis)

18.20 - 18.35
Par dabas lieguma "Stompaku purvi" esošo stāvokli un problemātiku
(Dabas aizsardzības pārvaldes pārstāvis)

Latvijas vides aizsardzības fonds

18.35 - 19.00
Dabas aizsardzības plāna izstrāde dabas liegumam "Stompaku purvi"
(Daugavpils Universitātes pārstāvis)

19.00 - 20.00
Diskusija par ierosinājumiem, iedzīvotāju vēlmēm un teritorijas apsaimniekošanas iespējām nākotnē

Plānu izstrādā Daugavpils Universitāte, adrese: Vienības ielā 13, Daugavpils, LV-5400, www.du.lv. Izteikt viedokli un sniegt priekšlikumus par turpmāko dabas lieguma attīstības vīziju aicinām:

- piedaloties sanāksmē
- vai rakstiski līdz 2023. gada 1. novembrim, adresējot tos plāna izstrādes vadītājam Maksimam Balalaikinam: maksims.balalaikins@du.lv, tālr. 26442488.

Dabas aizsardzības plāna izstrāde tiek veikta Daugavpils Universitātes īstenotā Latvijas vides aizsardzības fonda projekta "Dabas aizsardzības plāna izstrāde dabas liegumam "Stompaku purvi" (projekta Nr.1-08/51/2023) īstenoto aktivitāšu ietvaros.

Attālinātā tikšanās ar Baltas pilsētas pārstāvjiem no Ukrainas

ILUTA JAUNŽEIKARE
Foto: Iluta Jaunžeikare

21. septembra domes sēdē lēma slēgt Sadarbības līgumu ar Ukrainas Odesas apgabala Baltas pilsētas pašvaldību. 6. oktobrī, norisinājās pirmā oficiālā tikšanās reize ar Baltas pilsētas pārstāvjiem no Ukrainas, kur attālināti iepazinās pašvaldību vadītāji, domes deputāti un dažādu pašvaldības jomu pārstāvji.

Katra pašvaldība sevi prezentēja. Baltas pilsētas mērs Sergejs Mazurs, uzrunājot klātesošos, pateicās visiem Latvijas iedzīvotājiem par atbalstu Ukrainai, pastāstīja un parādīja, kā viņi šobrīd dzīvo kara apstākļos. Lai arī norisinās karš, dzīve nepastājas un rit savu gaitu. Iedzīvotāji, no maza bērna līdz sirmgalvim, tiek iesaistīti dažādos atbalsta veidos Ukrainas aizstāvjiem.

Turpmākās attālinātās tikšanās reizes jau tiks organizētas ar mērķi tuvāk iepazīties dažādu jomu pārstāvjiem, piemēram, sporta, kultūras, izglītības u.mtl. Baltas pašvaldības pārstāvji cer uz kopīgiem projektiem un pieredzes apmaiņu. Kā ļoti vērtīgu pieredzi, ko viņi varētu gūt no Balvu novada pašvaldības, ir par Eiropas Savienību un integrāciju tajā.

Sadarbības mērķis ir pašvaldību starptautiskā sadarbība, dažādu valstu iedzīvotāju partnerības veicināšana, pieredzes apmaiņa un abu valstu pašvaldību kompetencē esošo jautājumu risināšana.

Pašvaldības atbalstīs partnerību un sadarbību šādās jomās:

- Kultūra, māksla un tūrisms, tai skaitā, bet ne tikai, veidojot tiešus kontaktus un daloties ar pieredzi starp katras pašvaldības iestādēm un institūcijām, veicinot attiecīgo jomu nevalstisko bezpeļņas organizāciju, amatieru un profesionālo radošo un mākslinieciskо kolektīvu sadarbību, kas izveidotas un/vai darbojas katras pašvaldības teritorijā;
- Vispārējā izglītība, interešu un iekļaujošā izglītība, tai skaitā, bet ne tikai, veidojot tiešus kontaktus un daloties ar pieredzi starp katras pašvaldības iestādēm un institūcijām, veicinot attiecīgo jomu nevalstisko bezpeļņas organizāciju sadarbību, kas izveidotas un/vai darbojas katras pašvaldības teritorijā;
- Pašvaldības teritorijā esošās jaunatnes un jauniešu organizāciju atbalstīšana, radot apstākļus to attīstībai, tai skaitā, bet ne tikai, ieviešot kopējās programmas un projektu pasākumus;
- Pieredzes apmaiņu jomās, kas ir abu pašvaldību kompetencē.
- Citās jomās, par kurām pašvaldības papildus vienosies.

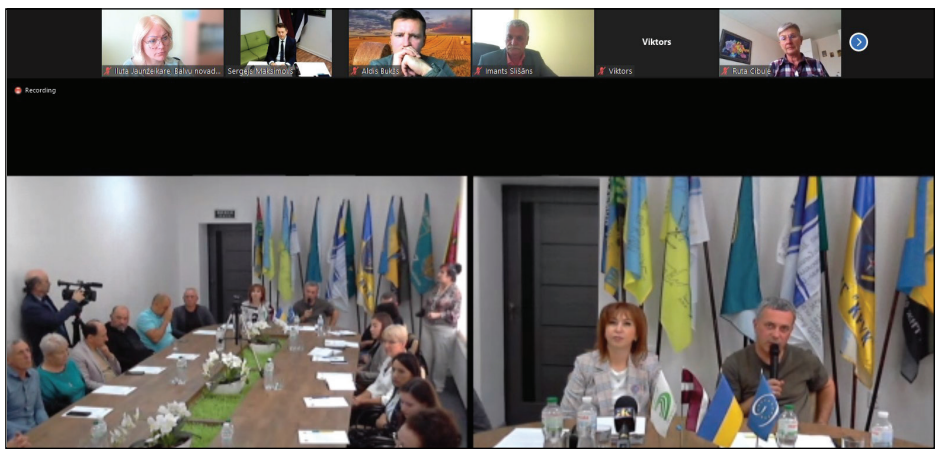

Balvu novada pašvaldības domes priekšsēdētājs Sergejs Maksimovs arī iepazīstināja ar situāciju Latvijā, Balvu novadā, Krievijas pierobežā, aicinot Baltas pašvaldības pārstāvjus ciemos uz Balviem, lai varētu oficiāli parakstīt Sadarbības līgumu.

Katastrofu pārvaldības centra būvniecība Balvu pilsētā

DAINA TUTIŅA

2023.gada 5.oktobra Balvu novada domes ārkārtas sēdē tika nolemts par Balvu novada pašvaldības nekustamā īpašuma Brīvības iela 2I, Balvos, Balvu novadā, zemes vienības daļas nodošanu bez atlīdzības īpašumā Latvijas Valstij Iekšlietu ministrijas personā, kas paredzēta Katastrofu pārvaldības centra būvniecībai Balvu pilsētā.

2023.gada 22.maijā pašvaldībā tika saņemta Valsts nodrošinājuma aģentūras (turpmāk – Aģentūra) vēstule ar lūgumu Balvu novada pašvaldībai pieņemt lēmumu par zemes vienības (kadastra apzīmējums 3801 002 0168) Ezera ielā 42A, Balvos nodošanu bez atlīdzības Iekšlietu ministrijas īpašumā iekšlietu iestāžu un Neatliekamā medicīniskā palīdzības dienesta funkciju veikšanai. Nekustamajā īpašumā plānots būvēt katastrofu pārvaldības centra ēku ar B kategorijas ugunsdzēsības depo un papildus telpām Valsts policijai, Valsts robežsardzei, Iekšlietu ministrijas Informācijas centram, Pilsonības un migrācijas lietu pārvaldei, kā arī Neatliekamās medicīniskās palīdzības dienestam, jaunās ēkas plānotā platība 2950 m².

2023.gada 27.septembrī saņemta Aģentūras vēstule, kurā norādīts, ka Aģentūra ir izvērtējusi situāciju katastrofu pārvaldības centra būvniecībai zemes vienībā (kadastra apzīmējums 38010020168) Ezera ielā 42A, Balvos un secinājusi, ka tomēr šajā zemes vienībā nevar nodrošināt būvniecību pilnā apmērā, kā to ierosināja Aģentūra.

Izskatīšanai 2023.gada 28.septembra domes sēdē tika virzīts lēmumprojekts "Par Balvu novada pašvaldības nekustamā īpašuma Krasta iela 8, Krasta iela 8A un Partizānu iela 5B, Balvos, Balvu novadā, zemes vienības daļas nodošanu bez atlīdzības īpašumā Latvijas Valstij Iekšlietu ministrijas personā" un netika atbalstīts. Domes sēdē diskusiju laikā izskanēja priekšlikums, ka katastrofu centra būvniecībai varētu nodot pašvaldībai piekritīgo zemes vienību Brīvības ielā 2I, Balvos, Balvu novadā, kā arī, tika ņemti vērā iedzīvotāju iebildumi pret centra būvniecību Krasta un Partizānu ielā, jo piegulošā iela, no Bolupes tilta puses, tiek izmantota pamatā gājēju vajadzībām, kā arī tās daļa iekļaujas Balvu muižas teritorijā, kuras attīstībai ir noteikti citi mērķi.

Balvu novada pašvaldība minēto zemes gabalu Brīvības ielā 2I, centra būvniecībai jau tika piedāvājusi pirms tam. Uzrunājot Aģentūru atkārtoti, tika saņemts akcepts, ka šī teritorija varētu būt piemērota būvniecībai, kā arī varētu būt citi apkures veidi, jo pilsētas centralizētās siltumapgādes trases nodrošināšana prasītu lielus finanšu ieguldījumus.

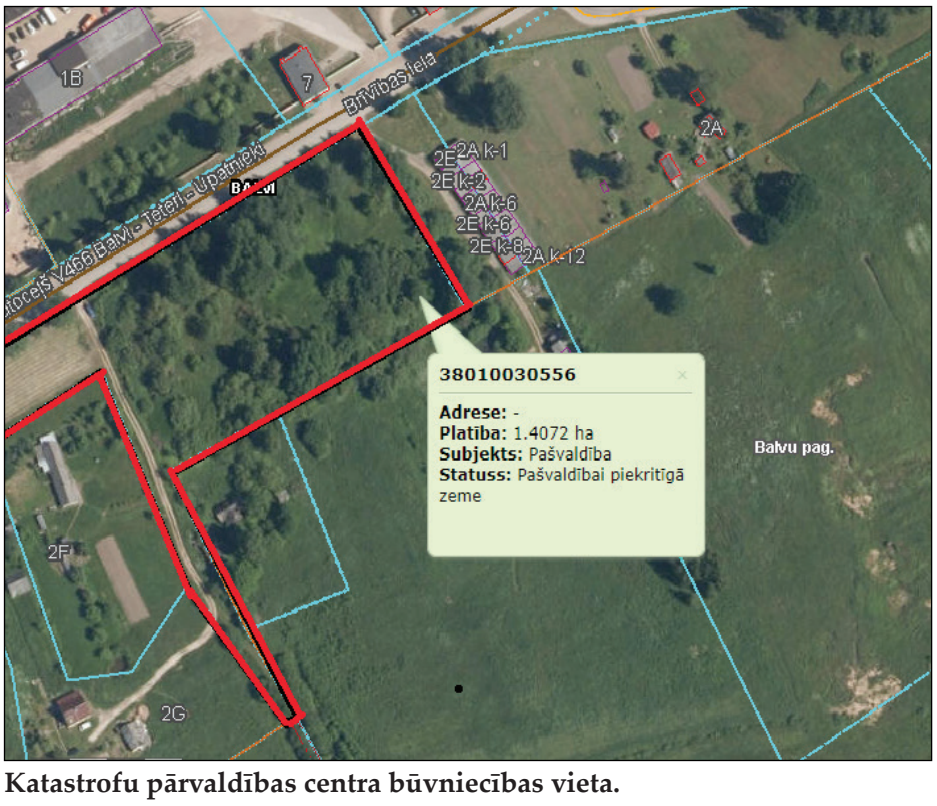

Katastrofu pārvaldības centra būvniecības vieta.

Nekustamais īpašums Brīvības ielā 2I, Balvos, Balvu novadā, kadastra numurs 3801 003 0556, sastāv no vienas zemes vienības ar kadastra apzīmējumu 3801 003 0556, platība 14072 m², nav reģistrēts zemesgrāmatā uz pašvaldības vārda. Saskaņā ar apstiprināto Balvu novada teritorijas plānojumu 2012.-2023.gadam, 2012. gada 12.aprīļa saistošajiem noteikumiem Nr. 13/2012 "Par Balvu novada teritorijas plānojuma 2012.-2023. gadam grafisko daļu un teritorijas izmantošanas un apbūves noteikumiem", zemes vienības ar kadastra apzīmējumu 3801 003 0556 plānotā (atļautā) izmantošana ir noteikta kā Jauktas apbūves teritorija (J).

Informācija no Balvu novada Dzimtsarakstu nodaļas

Sveicam mazākos novada iedzīvotājus un jaunizveidotās ģimenes!

2023. gada septembrī Balvu novada Dzimtsarakstu nodaļā reģistrēti 6 jaundzimušie. Bērnu deklarētās dzīvesvietas: Balvos - 1, Lazdukalna pagastā - 2, Baltinavas pagastā - 1, Tilžas pagastā - 1, Bērzpils pagastā - 1.

2023. gada septembrī Balvu novada Dzimtsarakstu nodaļā reģistrētas 5 laulības, 3 no tām baznīcās: Viļakas Vissvētās Jēzus Sirds Romas katoļu baznīcā - 1, Bēržu Svētās Annas Romas katoļu baznīcā - 2.

Meža dienas 2023.gadā

DAINA TUTIŅA

INFORMĀCIJA PAR PROJEKTU

PIETEICĒJS: Balvu novada pašvaldība.

OBJEKTA NOSAUKUMS, PLATĪBA, ĪSS RAKSTUROJUMS:

Projekta pasākumi tika īstenoti:

1) Viļakas muižas parkā, platība 7,95 ha. Parkā aug lielie lapu koki, bet nepieciešams atjaunot un papildināt ar košumkrūmiem. Pilsētas iedzīvotāju un tūristu rekreācijas un atpūtas vieta. Nepieciešams iegādāties zāģmateriālus, lai varētu atjaunot koka soliņus.

2) Dendroloģiskajā dārzā, Rugāju ciemā, Rugāju pagastā, kur 2020. - 2022.gadā tikta uzsākta dendroloģiskā dārza izveide, stādot dažādas koku sugas, arī augus, kuri ir neparasti, reti, eksotiski un pielāgoti Latvijas klimatiskajiem apstākļiem, ārstniecības augu stādījumus- veidojot vietu āra nodarbību organizēšanai un sabiedrības izglītošanai. Darbi plānoti pašvaldības zemes vienībā ar kadastra numuru 3874 012 0261, platība 0.3553 ha.

3) Balvu muižas parka teritorijā, kur 19.gs. pirmajā Balvos pusē tiek izveidots muižas centrs, kas ietver deviņas dzīvojamās ēkas muižas kompleksā. 19.gs. otrajā pusē tiek uzcelta Balvu muižas pils. Aptuveni 1870. gados tika izveidots muižas parks, kas kalpoja kā atpūtas vieta tikai muižas īpašnieku ģimenei un tās viesiem. Parks ir mākslīgi veidota dabas elementu sistēma, kas ataino esošā laika posma plānojuma principus.

Tā platība ir 10,1 ha. Reljefs viscaur parkam ir līdzens, taču pie ezera tas veido nogāzi. Parkam ir dendroloģiskas un kultūrvēsturiskas vērtības. Tajā tiek iekļautas saskatāmas skatu perspektīvas, atklātas lauces, ūdenstilpes un ūdensteces, kā arī vērtīgi introducētu sugu kokaugi, kas veido koku grupas parkā.

25.05.2023. tika apstiprināts "Balvu muižas apbūves un tai pieguļošo teritoriju apstādījumu un publisko ārtelpu attīstības tematiskais plānojums", lai mērķtiecīgi plānotu vienotas apstādījumu struktūras izveidi muižas apbūves teritorijā, tās pieejamību un estētiskas atpūtas vietas izveidi.

PLĀNOTIE DARBI:

Viļakas muižas parkā:

- Iegādāties ziemcietīgus un mūsu klimatiskajiem apstākļiem atbilstošus košumkrūmus.
- Iegādāties zāģmateriālus, ar kuriem tiks atjaunoti 3 soliņi parkā.

Dendroloģiskajā dārzā Rugāju ciemā:

- Iegādāties zāģmateriālus un izveidot Dendroloģisko dārzu papildinošu koka elementus – 2 koka galdus un solus, kas būs paredzēti āra nodarbību Dendroloģiskajā dārzā organizēšanai.

Balvu muižas parka teritorijā:

- Iegādāties zāģmateriālus soliņu un atkritumu urnu izveidei atpūtas vietu labiekārtošanai.
- Iegādāties pļavu puķu maisījumus dabisko pļavu veidošanai.
- Iegādāties košumkrūmus – spirejas.

MEŽA PROJEKTA ATBALSTS:

- Stādu iegādei – 220 euro (Viļakas muižas parks – 100 euro, Balvu muižas parks – 120 euro);
- Pļavu puķu sēklu maisījumam - 680 euro (Balvu muižas parka teritorija);
- Zāģmateriālu iegādei - 2 400 euro (Viļakas muižas parks 400 euro, Dendroloģiskais dārzs – 750 euro, Balvu muižas parks - 1250 euro).
- **Kopā piešķirtais atbalsts:** 3 300 euro.

6. PROJEKTA KONTAKTPERSONA: Balvu novada pašvaldības izpilddirektore Daina Tutiņa.

Izglītojošie pasākumi atspoguļoti izdevuma 6. lpp.

Informācija no dokumenta "BALVU NOVADA ILGTSPĒJĪGAS ATTĪSTĪBAS STRATĒĢIJA NO 2022. GADA UN ATTĪSTĪBAS PROGRAMMA 2022.-2027. GADAM"

APVIENOTAJĀ BALVU NOVADĀ MEŽA ZEME IR IZPLATĪTĀKAIS ZEMES LIETOŠANAS VEIDS (~45 %), KAM SEKO LAUKSAIMNIECĪBĀ IZMANTOJAMĀ ZEME (~35 %) UN PURVI (~7 %).

Zemes lietošanas veidi apvienotajā Balvu novadā, 2019-2021 (VZD)

Zemes lietošanas veids	Gads			Izmaiņas	
	2019	2020	2021	ha	%
LIZ	39,7 %	35,8 %	35,6 %		
	80441 ha	85244 ha	84566 ha	4125	5,1
Mežs	41,5 %	46,6 %	46,9 %		
	84026 ha	110820 ha	111526 ha	27500	32,7
Krūmājs	3,8 %	6,8 %	6,8 %		
	7632 ha	8953 ha	8857 ha	1225	16,1
Purvs	8,3 %	6,8 %	6,8 %		
	16802 ha	16288 ha	16233 ha	-569	-3,4
Ūdens objektu zeme	2,2 %	2,5 %	2,6 %		
	4409 ha	5952 ha	6068 ha	1659	37,6
Zeme zem ēkām un pagalmiem	1,1 %	1,1 %	1,0 %		
	2290 ha	2500 ha	2492 ha	202	8,8
Zeme zem ceļiem	1,6 %	1,7 %	1,7 %		
	3296 ha	4122 ha	4139 ha	843	25,6
Pārējās zemes	1,8 %	1,7 %	1,7 %		
	3678 ha	3958 ha	3960 ha	282	7,7

Laika periodā no 2019. gada līdz 2021. gadam ievērojami palielinājušās meža zemju platības (par 32,7 %) un ūdens objektu zeme (par 37,6 %), taču samazinājušas purvu platības (par 3,4 %). Analizējot datus bijušo novadu teritoriju griezumā, secināms, ka lauksaimniecībā izmantojamā zeme (LIZ) ievērojami vairāk ir Baltinavas novadā, meži – Viļakas novadā, savukārt purvi un krūmāji – Balvu novadā. Tātad - izteikti lielāks LIZ īpatsvars ir novada dienvidaustrumu daļā, un proporcionāli vairāk mežsaimniecības – novada ziemeļaustrumu un vidus daļā.

Zemes lietošanas veidu īpatsvars (%) bijušajos novados, 2021 (VZD)

Zemes lietošanas veids	Baltinavas novads	Balvu novads	Viļakas novads	Rugāju novads
LIZ	46,60 %	38,50 %	32,10 %	29,80 %
Mežs	38,70 %	40,70 %	55,00 %	52,40 %
Krūmājs	3,80 %	4,10 %	3,10 %	3,60 %
Purvs	4,40 %	9,50 %	2,10 %	8,10 %
Ūdens objektu zeme	2,10 %	2,60 %	2,90 %	2,30 %
Zeme zem ēkām un pagalmiem	1,00 %	1,20 %	1,10 %	0,70 %
Zeme zem ceļiem	1,70 %	1,70 %	2,00 %	1,50 %
Pārējās zemes	1,70 %	1,70 %	1,70 %	1,60 %

Baltinavas novadā, salīdzinot ar pārējiem bijušajiem apvienoto Balvu novadu veidojošajiem novadiem, LIZ ir izplatītākais zemes lietošanas veids, bet Balvu, Viļakas un Rugāju novadā – mežs.

Balvu novadā īsteno projekta "Meža dienas 2023"aktivitātes

LATVIJAS PAŠVALDĪBU SAVIENĪBA
MEŽA ATTĪSTĪBAS FONDS
Meža DIENAS

Viļakā atjauno liepu aleju un stāda skarainās hortenzijas

TERĒZIJA BABĀNE
Foto: Terēzija Babāne

Iepazīstot un popularizējot dabas bagātības, veicinot sabiedrības izpratni par ilgtspējīgiem meža resursiem, Viļakā, 22.septembrī jau sesto gadu notika Meža dienas.

Viļakas pilsētas pārvalde projekta aktivitātēs veido zaļāku vidi un labiekārto pilsētas teritorijas. Šogad projekta logo bija "Ilgtspējīga mežsaimniecība un labiekārtota ainava teritorijā". Meža dienu laikā Viļakas pilsētas izglītības iestāžu audzēkņi, skolotāji un interesenti kopā ar Žīguru meža muzeja vadītāju, vides gidi Annu Āzi iepazina meža resursus un to izmantošanu. Meža resursi visu laiku ir bijuši vieni no nozīmīgākajiem Latvijas dabas resursiem, tāpēc izglītojamie iesaistījās dažādās aktivitātēs. Kopīgi tika pārrunāti jautājumi par koksnes izmantošanu ikdienā, tās nepieciešamību, pētītas senās darinātas lietas no koka, papildināta liepu aleja ar jaunām liepām, estrādes teritorija ar skarainajām hortenzijām, kā arī izspēlēta izglītojoša spēle "Dendroloģija mūsu parkā".

Projekta koordinatore Kristīne Rundzāne: "Latvijas Pašvaldību savienības projektā "Meža dienas" piedalāmies, lai papildinātu Viļakas parku ar krāšņu un ziemcietīgu stādāmo materiālu. Šogad "Meža dienās 2023" Viļakas muižas parkā sastādījām hortenziju rindu. Atjaunojām nozagtos apstādījumus ar narcišu sīpoliem un nokaltušo liepu vietā iestādījām 4 jaunas liepas. Bija iespēja izspēlēt spēli - atrast dažādus augus, uzzināt to nosaukumus un šķirnes."

Stādiem projektā tika piešķirti un iztērēti 100 euro. Tika iegādātas piecas skarainās hortenzijas "Limelight" un divas "Wim's Red". Kokmateriāliem tika piešķirti 400 euro, kas izmantoti, lai iegādātos zāģmateriālus un parkā atjaunotu soliņus. Par projekta gaitā labiekārtoto parku tālāk rūpēsies Viļakas pilsētas pārvalde.

Par piedalīšanos Meža dienās stāsta Viļakas vidusskolas 2.klases skolotāja Inese Rēvalde (foto viņas audzēkņi): "Mums patika stādīt hortenziju, pašiem rakt, likt kūdru, apliet, apbērt mulču. Interesanta bija augu meklēšanas spēle. Patika palīdzēt. No Annas Āzes stāstījuma vairāk uzzinājām par meža labumu izmantošanu. Vairāk zinām par daiļdārznieka profesiju."

Trešais Meža dienas seminārs aizvadīts Balvos

KRISTIĀNS BOKTA
Foto: Kristiāns Bokta

Turpinot Latvijas Pašvaldību savienības (LPS) ieviestā Meža attīstības fonda projekta "Meža dienas 2023" semināru ciklu, 26. septembrī Balvos, Balvu Kultūras un atpūtas centrā, aizvadīts trešais seminārs Latvijas pašvaldības pārstāvjiem, aicinot veidot zaļāku, košāku un daudzveidīgāku vidi sev apkārt.

Semināra ievaddaļā Balvu novada pašvaldības domes priekšsēdētājs Sergejs Maksimovs sveica klātesošos, piebilstot, ka šobrīd mēs katrs ar saviem darbiem un rīcību veidojam nākotni mūsu nākamajai paaudzei. Latvijas Pašvaldību savienības padomniece un projekta vadītāja Sniedze Sproģe par šādu semināru vērtīgāko daļu atzina tieši šo tikšanās brīdī, kad katram pašvaldību pārstāvim ir iespējams dalīties ar savu pieredzi. Visas dienas garumā klātesošajiem bija iespējams klausīties pieredzējušu ekspertu un jomas profesionāļu stāstījumos, iepazīstoties ar dažādām tēmām - dendrologs Andrejs Svilāns dalījās ar kokaugu novērtēšanas un kopšanas principiem, bet ilgstpējīgās lietusūdens apsaimniekošanas un applūšanas riska analīzes eksperts Jurijs Kondratenko iepazīstināja ar lietus ūdens savākšanas un novadīšanas principiem vēsturiskajā ainavā. Ainavu arhitekte Kristīne Dreija, kas izstrādājusi arī Balvu muižas apbūves un tai pieguļošo teritoriju apstādījumu un publisko ārtelpu attīstības tematisko plānojumu, pastāstīja par muižas parka ainavu plānošanas kompozicionāliem principiem, iespējamajiem mūsdienu risinājumiem un izaicinājumiem.

Dienas noslēgumā Balvu Novada muzeja vadītājas Ivetas Supes vadībā semināra dalībnieki devās nelielā pastaigā pa Balvu parka un Lāča dārza teritoriju, piestājot arī vairākās pieturvietās, lai rosinātu diskusijas un pieredžu apmaiņu, tādējādi veicinot kopēju izpratni par dabas daudzveidību un ilgtspējīgu apsaimniekošanu.

Semināru Balvu novada pašvaldība organizēja kā vienu no Latvijas Pašvaldību savienības ieviestā Meža attīstības fonda projekta "Meža dienas 2023" semināriem, kuru mērķis ir izglītot par meža apsaimniekošanu, meža un koku nozīmi klimata mērķu sasniegšanā, kā arī par koku, krūmu, parku, aleju, skvēru, meža parku, koku rindu nozīmi ainavā un arhitektūrā.

Notikušas izglītojošas nodarbības dendroloģiskajā dārzā Rugājos

AGRITA LUŽA
Foto: Agrita Luža

2020. gadā, piedaloties Latvijas Pašvaldību savienības un Meža attīstības fonda projektā "Meža dienas", Rugājos tika uzsākta dendroloģiskā dārza izveide.

Izveidojot dendroloģisko dārzu Rugājos un ietverot tajā dažādas koku sugas, ārstniecības augu un košumkrūmu stādījumus, jau vairākus gadus interesentiem tiek piedāvāta iespēja izmantot šo dārzu kā vietu āra nodarbību organizēšanai un sabiedrības izglītošanai par dabas un meža resursu lomu un to izmantošanu. Dendroloģiskais dārzs pilda arī apskates objekta funkciju, jo tajā ikviens ir laipni gaidīts, lai priecētu acis un baudītu dabas sniegtās vērtības. Šī gada 26. un 27. septembrī Rugāju pagasta pārvalde organizēja izglītojošas nodarbības Rugāju vidusskolas pirmsskolas bērnu grupām. Nodarbības tika organizētas kā izzinoši mācību pārgājieni dendroloģiskajā dārzā, to laikā iepazīstinot bērnus ar dažādiem dabā notiekošajiem procesiem, ar dārzā sastopamajiem kokiem un augiem. Bērni tika iepazīstināti ar meža lomu cilvēka dzīvē, koku, košumkrūmu, augu nozīmi un to pielietojumu dabā. Uzzinot daudz vērtīgas informācijas, bērni darbojās komandās, pildot sagatavotos uzdevumus un nostiprinot iegūtās zināšanas izzinošās spēlēs.

Šoruden āra nodarbības jau bija iespējams organizēt bērniem ērtākā veidā, jo šogad projektā piešķirtais finansējums (750,00 euro) tika ieguldīts kokmateriālos. Pagājušajā gadā tika izgatavoti soliņi un atkritumu tvertnes, bet šogad dendroloģiskajā dārzā ir uzstādīti divi galdi (3,0 m x 1,5 m), kas ļauj ērti un radoši darboties.

Edgars Rinkēvičs darba vizītē apmeklēja Balvu novadu

KRISTIĀNS BOKTA, AGRITA LUŽA
Foto: Iluta Jaunžeikare

12. septembrī Valsts prezidents Edgars Rinkēvičs darba vizītē apmeklēja Balvu novadu, aicinot uz tikšanos arī Balvu novada iedzīvotājus.

Valsts prezidents savu vizīti Balvu novadā iesāka ar Balvu Novada muzeja apmeklējumu, tā plašāk izzinot novada bagāto vēsturi un kultūras mantojumu. Balvu Novada muzeja vadītāja Iveta Supe atklāja durvis uz pagātnes bagātību - notikumiem, personībām un priekšmetiem -, kas ir veidojuši mūsu novada identitāti. Savukārt, pieminot un godinot nacionālos partizānus, viņu patriotismu un cīņas sparu, Valsts prezidents devās nolikt ziedus pie pieminekļa Latgales partizānu pulka kritušajiem karavīriem.

Vizītes turpinājumā Valsts prezidents tikās ar Balvu Valsts ģimnāzijas 9. un 12. klases jauniešiem, aicinot tos būt neatlaidīgiem, jo bieži vien visu uzreiz panākt un sasniegt nevar. "Ir svarīgi, lai cilvēks visu savu dzīvi censtos iemācīties kaut ko jaunu. Tā ir jūsu dzīve, jūsu nākotne, kas pieder tikai un vienīgi jums pašiem. Mans padoms – nebaidieties kļūdīties, nebaidieties no sapņu īstenošanas, nebaidieties iet uz priekšu," uzrunājot skolēnus, teica Valsts prezidents Edgars Rinkēvičs. Tikšanās laikā skolēni uzdeva prezidentam jautājumus, kas saistīti ar lauksaimniecības nozari, mēģinot noskaidrot vai zemniekiem ir pietiekams finansiālais atbalsts. Tika uzdoti jautājumi, kas skar gan tehnikas, gan izglītības, gan valsts attīstības jomu.

Vizītes laikā Valsts prezidents tika iepazīstināts arī ar Balvu novada uzņēmumu ZS "Kotiņi" un SIA "Compaqpeat" darbību, piedāvātajām produktu un pakalpojumu iespējām. Prezidents iesaistījās diskusijās ar uzņēmējiem par uzņēmējdarbības vides uzlabošanas pasākumiem, atzīstot, ka Balvu novads ar deviņpadsmit pagastiem var sevi apliecināt kā nozīmīgs Ziemeļlatgales centrs, jo īpaši uzņēmējdarbībā, kur jau šobrīd ir redzami panākumi lauksaimniecības jomā.

Izsakām lielu pateicību Valsts prezidentam Edgaram Rinkēvičam par sirsnīgo vizīti Balvu novadā, par klātbūtni un atvēlēto laiku, lai uzklausītu mūsu novada cilvēkus, to vajadzības, izaicinājumus un iespējamos risinājumus.

Apmeklējot SIA "Balvu un Gulbenes slimnīcu apvienību" prezidents tika iepazīstināts ar to, kā norit ikdienas darbs un ar kādiem izaicinājumiem slimnīcai ir jāsaskaras.

Taču, apmeklējot Daudzfunkcionālo sociālo pakalpojumu centru Balvos, īpaši tika akcentēts paveiktais projektā "Deinstitucionalizācijas pasākumu īstenošana Latgales reģionā", kas noslēdzas šī gada beigās un nav zināms vai projektam būs turpinājums.

Vizītes noslēgumā Edgars Rinkēvičs tikās ar iedzīvotājiem Balvu Kultūras un atpūtas centrā. Novadnieki uzdeva dažādus jautājumus, gan par pensijām, to indeksāciju un indeksācijas pielīdzināšanu darba stāžam, par nodarbinātības iespējām pirms pensijas vecumā, kā vispār uzlabot labklājības līmeni maznodrošinātajiem iedzīvotājiem. Klātesošos, tostarp uzņēmējus, ļoti iztrauca pieaugošie elektrības rēķini un gaidāmā apkures sezona, kā arī lielās procentu likmes bankās, uz ko Prezidents atbildēja, ka jaunajai valdībai uzdevis šos, kā ātri risināmus jautājumus. Tika pārrunātas arī izglītības reformas, kur reforma ir vispirms, tikai pēc tam domā par to, kā mācīt, meklēt mācību materiālus, kā arī gaidāmā skolu tīkla reforma, kur plānots ļoti samazināt vidusskolu skaitu nepietiekama skolēnu skaita dēļ, uzsverot to, ka nevar pieiet ar vienu pieeju pierobežas skolām un pārējām skolām Latvijā. Edgars Rinkēvičs atzina, ka, lai īstenotu Skola 2030, nav nodrošināts pilns materiālu klāsts, bet sarunās ar jauno valdību esot vienojušies, ka turpmāk pārmaiņas būs saprātīgas un samērīgas. Vēl tika diskutēts par patriotismu, ka Latvija nevar pastāvēt, ja nebūs attīstīti lauki. Iedzīvotājus satrauca arī garās rindas uz izmeklējumiem un vai būs atkal kādi covid-19 ierobežojumi.

Prezidents vizīti Balvu novadā noslēdza tiekoties ar Latgales plānošanas reģiona Attīstības padomes locekļiem un Balvu novada domes pārstāvjiem, pārrunājot aktualitātes un izaicinājumus Latgales reģionā.

"Šodien man bija iespēja klātienē satikt un uzklausīt Balvu novada iedzīvotājus, uzņēmējus un pašvaldību pārstāvjus, lai nepastarpināti runātu par pašreizējiem izaicinājumiem Balvu novadā. Tikšanās laikā pārrunājām gan jautājumus, kas skar iedzīvotāju skaita sarukšanu, uzņēmējdarbības vides uzlabošanas pasākumus, nepieciešamās investīcijas ceļu infrastruktūrā un uzklausīju arī balveniešu viedokli par situāciju pie mūsu valsts austrumu robežas," darba vizītes noslēgumā atzina Valsts prezidents Edgars Rinkēvičs.

Līdz 7.novembrim var iesniegt līdzdalības budžetēšanas projektu

OLGA SIŅICA

Tu noteikti zini, ko būtu nepieciešams uzlabot mūsu novadā? Balvu novada pašvaldība organizē līdzdalības budžetēšanas projektu konkursu, dodot iespēju tieši TEV noteikt to, kas mūsu novadam ir vajadzīgs!

Projekta pieteikumu var iesniegt gan papīra formā, iesniedzot Balvu novada pašvaldības administrācijā Bērzpils ielā 1A, Balvi, Balvu nov., LV4501, gan elektroniski, to parakstot ar drošu elektronisko parakstu un nosūtot uz e-pastu: dome@balvi.lv.

Balsot par projektiem varēs elektroniski aplikācijā lemejs.lv atbilstoši autorizācijas noteikumiem, divas kalendārās nedēļas, par ko tiks paziņots aplikācijā lemejs.lv un tīmekļvietnē www.balvi.lv. Balsošana tiks organizēta 4 balsošanas apgabalos, kas izveidoti, ņemot vērā iedzīvotāju skaitu uz kārtējā gada 1. janvāri atbilstoši Pilsonības un migrācijas lietu pārvaldes sniegtajām ziņām, dodot iespēju katram Balvu novadā deklarētajam iedzīvotājam, kurš sasniedzis 16 gadu vecumu, nobalsot par 1 projektu katrā no balsošanas apgabaliem. Balvu novada pašvaldība īstenos tos projektus, kuri balsojuma rezultātā būs saņēmuši vislielāko balsu skaitu, ievērojot konkursā paredzētā finansējuma apmēru.

Kontaktpersona jautājumu un neskaidrību gadījumā – Olga Siņica, Balvu novada pašvaldības Finanšu plānošanas un centralizētās grāmatvedības nodaļas vadītāja, t. 29361548, e-pasts: olga.sinica@balvi.lv

- Projekta pieteikumu var iesniegt fiziska persona, kura sasniegusi 16 gadu vecumu, vai biedrības un nodibinājumi, kuros nav pašvaldības dalības, **līdz 2023.gada 7.novembrim.**
- Viena projekta realizācijai tiks piešķirts līdz 15 000 euro, kopējais projektu konkursa budžets - 60 000 euro.

Projekta idejai jāatbilst šādiem nosacījumiem:

- Projekta īstenošanas vietai ir jābūt sabiedrībai pieejamai, publiskā lietošanā esošai, Pašvaldībai piederošai vai piekrītošai publiskajai ārtelpai vai citai publiskai personai vai privātpersonai piederošā īpašumā – gadījumā, kad ir saņemts attiecīgā īpašnieka saskaņojums un ieguldījums nepieciešams, lai īstenotu pašvaldības autonomās funkcijas vai brīvprātīgās iniciatīvas;
- Projektam jābūt saistītam ar apkaimes infrastruktūras uzlabošanu, kam konstatējama paliekoša un sabiedriski nozīmīga vērtība, kas kalpos un būs publiski pieejama vismaz 10 (desmit) gadus;
- Projekta rezultātam jābūt neierobežoti pieejamam visai sabiedrībai;
- Projektam jāparedz pilnīga tā realizācija, tas ir, realizējot projektu, tam jābūt pilnībā pabeigtam;
- Projektam nedrīkst būt komerciāls, reliģisks vai politisks raksturs.

IDEJU PROJEKTAM VAR PIETEIKT AIZPILDOT PIETEIKUMA VEIDLAPU, KURAI JĀPIEVIENO PROJEKTA SKICE UN VIZUALIZĀCIJA.

Līdz 20.oktobrim var iesniegt pieteikumu darbībai iedzīvotāju padomēs

ILUTA JAUNŽEIKARE

Balvu novada pašvaldība pagarina termiņu līdz 2023.gada 20.oktobrim pieteikumu iesniegšanai darbībai Balvu novada Balvu pilsētas, Viļakas pilsētas, Balvu pagasta, Bērzkalnes pagasta, Bērzpils pagasta, Briežuciema pagasta, Kubulu pagasta, Kupravas pagasta, Lazdukalna pagasta, Lazdulejas pagasta, Medņevas pagasta, Rugāju pagasta, Šķilbēnu pagasta, Tilžas pagasta, Vectilžas pagasta, Vīksnas pagasta un Žīguru pagasta Iedzīvotāju padomēs.

Par iedzīvotāju padomes locekli VAR būt fiziska persona, kura:

- sasniegusi 16 gadu vecumu;
- ir Latvijas Republikas pilsonis vai tāds Eiropas Savienības pilsonis, kurš nav Latvijas Republikas pilsonis, bet ir reģistrēts Fizisko personu reģistrā.

Par iedzīvotāju padomes locekli NEDRĪKST būt –

- Balvu novada domes deputāts;
- Pašvaldības izpilddirektors;
- Pašvaldības izpilddirektora vietnieks;
- Pagasta/pilsētas pārvaldes vadītājs.

Balvu novada dome 2023.gada 25.maijā pieņēma saistošos noteikumus Nr.6/2023 "Balvu novada Iedzīvotāju padomes nolikums" (turpmāk – Nolikums), nosakot tajā iedzīvotāju padomju izveidošanas kārtību un darbības nosacījumus Balvu novadā.

Ar Nolikumu var iepazīties Latvijas Republikas oficiālajā izdevumā "Latvijas Vēstnesis" www.likumi.lv un Balvu novada pašvaldības oficiālajā tīmekļa vietnē www.balvi.lv sadaļā "Pašvaldība", "Normatīvie akti" "Saistošie noteikumi".

Nolikums paredz iedzīvotāju padomes veidot katrā Balvu novada pilsētas un pagasta teritorijā.

Iedzīvotāju padomes locekļi tiek vēlēti attiecīgā pagasta vai pilsētas iedzīvotāju kopsapulcē. Kopsapulce tiek uzskatīta par lemttiesīgu, ja tajā piedalās vismaz 5% (pieci) no attiecīgajā pagastā/pilsētā reģistrēto iedzīvotāju skaita, kas ņemti pēc pēdējiem publiski pieejamiem PMLP datiem.

Kandidātus iedzīvotāju padomes locekļa amatam var izvirzīt ikviens attiecīgā pagasta/pilsētas iedzīvotājs, iesniedzot ar padomes locekļa kandidātu rakstveidā saskaņotu pieteikumu. Iedzīvotājs ir tiesīgs pieteikt arī savu kandidatūru darbam iedzīvotāju padomē.

Pieteikuma veidlapa pieejama:

- Tīmekļvietnē www.balvi.lv;
- Balvu novada pilsētu un pagastu pārvaldēs.

Pieteikumus var iesniegt:

- Pagastu/pilsētu pārvaldēs klātienē vai sūtot parakstītu ar drošu elektronisko parakstu uz attiecīgā pagasta/pilsētas pārvaldes e-pastu;
- Balvu novada administrācijā – Bērzpils ielā 1A, Balvos, LV-4501, 1.stāvā pie klientu apkalpošanas speciālista;
- Valsts un pašvaldības vienotajā klientu apkalpošanas centrā - Partizānu ielā 14, Balvos un tā pakalpojumu sniegšanas vietās Baltinavā, Rugājos, Viļakā, Tilžā, Lazdukalnā un Šķilbēnos.

AS "Balvu Enerģija" paziņojums

SANDRIS ŠALAJEVS

Akciju sabiedrība "Balvu Enerģija" 2023. gada 27. septembrī Sabiedrisko pakalpojumu regulēšanas komisijai iesniedza Siltumenerģijas apgādes pakalpojuma projektu, kas ir aprēķināts saskaņā ar 2010. gada 14. aprīļa Sabiedrisko pakalpojumu regulēšanas komisijas padomes lēmumu Nr. 1/7 "Siltumenerģijas apgādes pakalpojumu tarifu aprēķināšanas metodiku" un pamatojumu noteiktajam tarifam.

Sabiedriskā pakalpojuma veids	Spēkā esošais tarifs (bez PVN)	Noteiktais tarifs (bez PVN)	Noteiktā tarifa samazinājums (%)
Siltumenerģijas ražošanas tarifs, EUR/MWh	68.92	56.10	18.60 %
Siltumenerģijas pārvades un sadales tarifs, EUR/MWh	14.87	12.66	14.86 %
Siltumenerģijas tirdzniecības tarifs, EUR/MWh	4.98	4.98	0 %
Siltumenerģijas gala tarifs	88.77	73.74	16.93 %

Spēkā esošā tarifa izmaiņas ir saistītas ar iepirktā koksnes kurināmā cenas samazināšanos. Pilns paziņojuma teksts publicēts oficiālajā izdevumā "Latvijas Vēstnesis" 27.09.2023. Nr. 187.

IZSOLES

Balvu novada pašvaldība pārdod atklātā mutiskā izsolē:

Nekustamo īpašumu "Dumbrāji", Kubulu pagastā, Balvu novadā, ar kadastra numuru 3858 004 0020, kas sastāv no vienas zemes vienības ar kadastra apzīmējumu 3858 004 0020, 4,29 ha platībā.

- **Izsoles sākumcena** - 8800,00 euro.
- **Izsoles solis** – 50,00 euro.
- Visiem pretendentiem līdz 2023. gada 27. novembrim plkst.16.00 jāiemaksā drošības nauda 10% apmērā no nosacītās sākuma cenas, t.i. 880,00 euro un reģistrācijas maksu 5,00 euro.

Izsole notiks: Bērzpils ielā 1A, Balvos, 3.stāvā sēžu zālē, **2023.gada 29.novembrī plkst.10.00.**

Nekustamo īpašumu Baznīcas ielā 1B, Viļakā, Balvu novadā, ar kadastra numuru 3815 001 0049, kas sastāv no vienas zemes vienības ar kadastra apzīmējumu 3815 001 0048, 0,0845 ha platībā.

- **Izsoles sākumcena** - 740,00 euro.
- **Izsoles solis** – 50,00 euro.
- Visiem pretendentiem līdz 2023. gada 27.novembrim plkst.16.00 jāiemaksā drošības nauda 10% apmērā no nosacītās sākuma cenas, t.i. 74,00 euro un reģistrācijas maksu 5,00 euro.

Izsole notiks: Bērzpils ielā 1A, Balvos, 3.stāvā sēžu zālē, **2023.gada 29.novembrī plkst.10.20.**

Nekustamo īpašumu - dzīvokli Nr.3, Kultūras ielā 3A, Žīguros, Žīguru pagastā, Balvu novadā, ar kadastra numuru 3898 900 0164, kas sastāv no trīsistabu dzīvokļa 58,9 m² platībā (kadastra apzīmējums 3898 003 0030 001 003), un kopīpašuma 589/11856 domājamām daļām no daudzdzīvokļu mājas (kadastra apzīmējums 3898 003 0030 001) un zemes (kadastra apzīmējums3898 003 0030) atbilstoši domājamām daļām 126 m² platībā.

- **Izsoles sākumcena** - 2100,00 euro.
- **Izsoles solis** – 50,00 euro.
- Visiem pretendentiem līdz 2023. gada 27.novembrim plkst.16.00 jāiemaksā drošības nauda 10% apmērā no nosacītās sākuma cenas, t.i. 210,00 euro un reģistrācijas maksu 5,00 euro.

Izsole notiks: Bērzpils ielā 1A, Balvos, 3.stāvā sēžu zālē, **2023.gada 29.novembrī plkst.10.40.**

Nekustamo īpašumu "Cūkusalas karjers", Rugāju pagastā, Balvu novadā, ar kadastra numuru 3874 007 0091, kas sastāv no vienas zemes vienības ar kadastra apzīmējumu 3874 007 0091, 16,04 ha platībā, tajā skaitā meža zeme 4,26 ha platībā.

- Izsoles sākumcena - 76 100,00 euro.
- Izsoles solis – EUR 50,00 euro.
- Visiem pretendentiem līdz 2023. gada 27.novembrim plkst.16.00 jāiemaksā drošības nauda 10% apmērā no nosacītās sākuma cenas, t.i. 7610,00 euro un reģistrācijas maksu 5,00 euro.

Izsole notiks: Bērzpils ielā 1A, Balvos, 3.stāvā sēžu zālē, **2023.gada 29.novembrī plkst.11.00.**

Nekustamo īpašumu "Stūri", Susāju pagastā, Balvu novadā, ar kadastra numuru 3878 010 0046, kas sastāv no vienas zemes vienības ar kadastra apzīmējumu 3878 010 0188, 4,35 ha platībā.

- **Izsoles sākumcena** - 10 700,00 euro.
- **Izsoles solis** – 50,00 euro.
- Visiem pretendentiem līdz 2023. gada 27.novembrim plkst.16.00 jāiemaksā drošības nauda 10% apmērā no nosacītās sākuma cenas, t.i. 1070,00 euro un reģistrācijas maksu 5,00 euro.

Izsole notiks: Bērzpils ielā 1A, Balvos, 3.stāvā sēžu zālē, **2023.gada 29.novembrī plkst.11.20.**

Nekustamo īpašumu "Vārpas", Šķilbēnu pagastā, Balvu novadā, ar kadastra numuru 3882 004 00275, kas sastāv no vienas zemes vienības ar kadastra apzīmējumu 3882 004 0274, 1,89 ha platībā.

- **Izsoles sākumcena** - 3900,00 euro.
- **Izsoles solis** – 50,00 euro.
- Visiem pretendentiem līdz 2023. gada 27.novembrim plkst.16.00 jāiemaksā drošības nauda 10% apmērā no nosacītās sākuma cenas, t.i. 390,00 euro un reģistrācijas maksu 5,00 euro.

Izsole notiks: Bērzpils ielā 1A, Balvos, 3.stāvā sēžu zālē, **2023.gada 29.novembrī plkst.11.40.**

Nekustamo īpašumu "Korintes", Lazdukalna pagastā, Balvu novadā, ar kadastra numuru 3864 004 0114, kas sastāv no vienas zemes vienības (starpgabala) ar kadastra apzīmējumu 3864 004 0114, 2,98 ha platībā, tajā skaitā mežaudze 2,2 ha platībā.

- **Izsoles sākumcena** - 17 400,00 euro.
- **Izsoles solis** – 50,00 euro.
- Visiem pretendentiem līdz 2023. gada 27.novembrim plkst.16.00 jāiemaksā drošības nauda 10% apmērā no nosacītās sākuma cenas, t.i. 1740,00 euro un reģistrācijas maksu 5,00 euro.

Izsole notiks: Bērzpils ielā 1A, Balvos, 3.stāvā sēžu zālē, **2023.gada 29.novembrī plkst.12.00.**

Nekustamo īpašumu "Vārpas", Susāju pagastā, Balvu novadā, ar kadastra numuru 3878 008 0271, kas sastāv no vienas zemes vienības (starpgabala) ar kadastra apzīmējumu 3878 008 0269, 0,7225 ha platībā.

- **Izsoles sākumcena** - 2400,00 euro.
- **Izsoles solis** – 50,00 euro.
- Visiem pretendentiem līdz 2023. gada 27.novembrim plkst.16.00 jāiemaksā drošības nauda 10% apmērā no nosacītās sākuma cenas, t.i. 240,00 euro un reģistrācijas maksu 5,00 euro.

Izsole notiks: Bērzpils ielā 1A, Balvos, 3.stāvā sēžu zālē, **2023.gada 29.novembrī plkst.12.20.**

Ar izsoļu noteikumiem var iepazīties Balvu novada pašvaldības tīmekļvietnē www.balvi.lv.

Zelta pāru godināšana

Noslēgusies pretendentu pieteikšana konkursam "Balvu novada gada balva uzņēmējdarbībā 2022"

GUNTA BOŽOKA

Ir noslēgusies konkursa "Balvu novada gada balva uzņēmējdarbībā 2022" pretendentu pieteikšana godināšanai pasākumā, kas notiks Balvu Kultūras un atpūtas centrā 2023. gada 3. novembrī.

Tika saņemtas 75 konkursa Nolikuma prasībām atbilstošas anketas, kurās ir apraksts ar pamatojumu balvas saņemšanai par veiksmīgu uzņēmējdarbību 2022. gadā, kā arī norādīts pieteicēja vārds, uzvārds. Kopumā kā konkursa kritērijiem atbilstoši tika vērtēti 43 uzņēmumi 10 nominācijās: SIA, zemnieku saimniecības, mājražotāji un amatnieki, individuālie komersanti, saimnieciskā darba veicēji, biedrības.

Gada lauksaimnieks: z/s "Riekstiņi", Baltinavas pagasts; z/s "Kotiņi", Šķilbēnu pagasts; z/s "Mītkes", Baltinavas pagasts; z/s "Jaunsiliņi", Lazdukalna pagasts; z/s "Svari", Krišjāņu pagasts.

Novada tēla popularizētājs: Atpūtas un izklaides parks "Škladi", SIA "DO 4 FUN", Kubulu pagasts; z/s "Kotiņi", Šķilbēnu pagasts; SIA "Zeļču duorzs", SIA "Anneles zeme", Šķilbēnu pagasts; "Ezertūre"z/s" Sēnītes", Medņevas pagasts; "Abrenes istabas", Viļaka.

Gada jaunais uzņēmējs: SIA "GUSKI", Balvi; SIA "Timber Kit", Balvi; Ziedu veikals "Jāņu zieds", Viļaka; DKL autoserviss, Kristaps Ločmelis, Šķilbēnu pagasts; z/s "Ceriņkalns", Vectilžas pagasts.

Gada pakalpojumu sniedzējs: SIA "ASNAG furniture", Bērzkalnes pagasts; Fotogrāfe Tatjana Vinogradova, Balvi; z/s "AGRUMI 2001", Rugāju pagasts; SIA "KRIVN", Baltinavas pagasts; SIA "SENDA DZ", Balvi; Kafejnīca "PIEROBEŽA", Viļaka; Ziedu veikals "Orhideja", Balvi; SIA "Amisa", Balvi.

Gada mājražotājs/ amatnieks: Valentīna Daukste, Baltinavas pagasts; Sintijas kūkotava, Sintija Salmane, Balvi; Juris Bleiders, Rugāju pagasts; Mārīte Slišāne, Šķilbēnu pagasts; Igors Trešutins, Šķilbēnu pagasts; Elita Eglīte, Balvi.

Gada tirgotājs: z/s "KOTIŅI" Šķilbēnu pagasts; Veikals "Munde", Balvi; SIA" Logi Durvis" struktūrvienība, Balvi.

Gada ģimenes uzņēmums: z/s "KOTIŅI", Šķilbēnu pagasts; z/s "Mītkes", Baltinavas pagasts; z/s "Margaritas", Bērzpils pagasts; Jānis Supe un Juris Supe ar ģimenēm; z/s "Āriņi", Rugāju pagasts; SIA "AVK" Group", Lazdulejas pagasts.

Gada investīcija: SIA "Rūtas LB", Bērzpils pagasts; SIA "Timber Kit", Balvi; SIA "SILMAČI", Lazdukalna pagasts.

Gada tūrisma pakalpojumu sniedzējs: Rekovas dzirnavas, Šķilbēnu pagasts; "Ezertūre", Viļaka; Atpūtas un izklaides parks "Škladi", SIA "DO 4 FUN", Kubulu pagasts; Viesu nams "Rūķīši", Rugāju pagasts; "Abrenes istabas", Viļaka.

Gada ražotājs: SIA "Lamur flowers", Balvi; SIA "ASNAG furniture", Bērzkalnes pagasts; z/s "KOTIŅI", Šķilbēnu pagasts; SIA "Kalna nami", Kubulu pagasts; Sintijas kūkotava - Sintija Salmane, Balvi; SIA "Timber Kit", Balvi; SIA "BalviFlora", Balvu pagasts; SIA "COMPAQPEAT"struktūr-vienība, Briežuciema pagasts; Inese Brezinska un Dainis Kaņups-Kanapeņus, Lazdukalna pagasts.

Kubulos uzsākti ielu pārbūves darbi

IRĒNA ZAČEVA

Kubulu pagastā Kubulu ciemā ir uzsākta piecu ielu - Krasta ielas, Pasta ielas, Dārza ielas, Kastaņu ielas un Šķērsielas pārbūve.

Jau pagājušā gadā Balvu novada pašvaldība veica iepirkumu, kā rezultātā parakstīts līgums par projektēšanas darbu, būvdarbu un autoruzraudzības veikšanu. Gada nogalē tika izstrādāts būvprojekts. Šogad tika saņemts lēmums no Satiksmes ministrijas par pieteikuma apstiprināšanu.

Visām piecām ielām šogad tiks veikti ielu pārbūves darbi, gājēju tiltiņa pār Kurnas upi izbūve (būvdarbu 1.kārta) un nākošgad pavasarī uzklāta ielas segumam divkārtu virsma (būvdarbu 2.kārta). Būvniecības procesā iesaistītās personas: projektēšanu un autoruzraudzību veic SIA "RK Projekts" (1. un 2.kārtai); 1.kārtas būvdarbus veiks SIA "Valkas ceļi"; 2.kārtas būvdarbus veiks VAS "Latvijas autoceļu uzturētājs"; Būvuzraudzību 1.kārtas būvdarbiem veiks SIA "Sunlight avenue"; Būvuzraudzību 2.kārtas būvdarbiem veiks SIA "Sistēmeksperts".

Balvu novada pašvaldība atvainojas par radītajām neērtībām būvdarbu veikšanas laikā.

Atjaunota caurteka uz autoceļa Stangas - Losevi

ARNITA KĻAVIŅA
Foto: Intars Stablenieks

Septembrī Lazdukalna pagastā, uz pagasta autoceļa Stangas - Losevi, norisinājās būvdarbi, kurus veica SIA "Liepas Z".

Tika veikta caurtekas nomaiņa, kura jau bija nokalpojusi, katru gadu radot papildus darbus, lai to uzturētu kārtībā. Šos darbus pagasta pārvalde saviem spēkiem nespēja veikt, jo šī bija lielā caurteka (1 m diametrā), tāpēc tika izsludināts iepirkums, pieaicinot uzņēmēju, kurš šos darbus izpildīja.

Bērzkalnes pagastā čakli pastrādāts

SKAIDRĪTE SALENIECE
Foto: Skaidrīte Saleniece

Bērzkalnes pagasta centrā un Rubeņos priecē krāšņās puķu dobes, katra savā košumā. Tiek darīti ikdienas darbi, katrs pēc vajadzības un iespējas.

Skolēnus uz skolu aizved autobuss, sagatavotā malka rūpīgi sasegta, salabots katlu mājas jumts, salabotas iebrukušās caurtekas (Rubeņi - Leišavnieki, Aizpurve-Moziņķi) un dziļākās bedres aizbērtas (Elkšņeva - Mūrava, Aizpurve-Moziņķi), kā arī tiek veikti daudzi citi darbi - komunikācijas, notekūdeņi, ūdens noplūdes utt. Paldies visiem par paveikto. Bet ceļi, ceļi… Cik ļoti vajadzīgs ir ceļš uz mājām, uz skolu, uz darbu un atkal uz mājām...

Atjaunota autoostas pieturas jumta konstrukcija un segums

ARNITA KĻAVIŅA
Foto: Agrita Luža

Augustā un septembrī Rugāju pagastā tika veikti darbi, kas saistīti ar Rugāju autoostas jumta kontrukcijas un seguma atjaunošanu.

Autoostas jumts bija cietis gan no "laika zoba", gan mūsu Latvijas laikapstakļiem, tāpēc bija nepieciešamība veco jumtu nojaukt un būvēt jaunu. Kopīgi strādājot pagasta pārvaldes darbiniekiem un sabiedrisko darbu veicējiem, šos darbus izdevās veikt pašu spēkiem. Turpmākajos plānos paredzēts turpināt darbus pie kapsētu sakopšanas pirms svecīšu vakariem, un sākt gatavošanos apkures sezonai, gan veicot apkures iekārtu apkopes, gan arī sāktot gatavot malku nākamajai apkures sezonai.

Pagastu darbinieki dodas pieredzes apmaiņas braucienā

SARMĪTE TABORE
Foto: Zita Mežale

15.septembrī Baltinavas un Briežuciema pagasta pārvalžu darbinieki devās pieredzes apmaiņas braucienā pa Vidzemes pusi. Sākumā, protams, apmeklējot mūsu pašu novada saimniecību Šķilbēnu pagasta pusē "Stabļovas ķiploks".

Tālākais brauciena punkts bija Gulbenes novada Stāmerienas pils. Apmeklējām arī interesantu tūrisma objektu Jaunpiebalgā - kupolmājas, kuru īpašnieks iepazīstināja ar kupolmāju tapšanu, ekoloģisko izejmateriālu izmantošanu šo māju būvniecībā. Nozīmīgākais pieredzes apmaiņas brauciena pieturas punkts bija Cēsu novada Jaunpiebalgas pagastu apvienības Zosēnu pagasta pārvalde. Iepazināmies ar mazāko pagastu Cēsu novadā. Zosēnu pagasta sabiedriskā un pakalpojumu centra vadītāja izstāstīja par pagasta vēsturi, esošo situāciju pagastā pēc novadu reformas un problēmām, ar kurām pagasts saskaras ikdienā. Stādu audzētavā "Vidzemes ceriņi" bija iespēja ne tikai uzzināt interesantus faktus par ceriņu šķirnēm, bet arī iegādāties ceriņu un hortenziju stādus. Noslēgumā apciemojām zemnieku saimniecību "Mazvieķi", kur iepazināmies ar dažādām vistu šķirnēm un nobaudījām garšīgo jēra zupu.

Baltinavas parkā darbojas studenti no Jelgavas

SARMĪTE TABORE

12.septembrī Baltinavā ieradās studenti no Latvijas Biozinātņu un Tehnoloģiju universitātes profesores Aijas Ziemeļnieces vadībā. Studentu grupa darbojās Baltinavas parkā, lai sagatavotu pamatdatus, iepazītos ar Baltinavas parka plānojumu klātienē, uzklausītu Baltinavas iedzīvotāju idejas attiecībā uz parka tālāko attīstības vīziju.

Muzeja vadītāja Antra Keiša iepazīstināja studentus ar parka vēsturi, pastāstot, ka Baltinavas parka izveide uzsākta 1830.gadā pēc vācu muižnieka Klodta rīkojuma un kā ievērojamākais izveidotais elements ir dabas pulkstenis no 12 aplī sastādītiem kokiem, kā arī parka dīķis, kurš pilnībā saglabājies līdz mūsdienām. Baltinavas pagasta pārvaldes vadītāja Sarmīte Tabore, savukārt, pastāstīja par parka atjaunošanu un labiekārtošanu padomju saimniecības "Baltinava" laikā, kad parks no aizaugušā un daļēji nolaistā objekta kļuva par kultūras un atpūtas vietu. Tika uzbūvēta parka estrāde, stadions ar futbola, basketbola un volejbola laukumiem, skrejceliņš un bērnu rotaļu laukums. Tāpat pārvaldes vadītāja prezentēja studentiem Baltinavas iedzīvotāju idejas, kuras tika izteiktas iedzīvotāju sanāksmē par tālāko parka attīstību.

Ideju kopsavilkums tika nodots universitātes profesorei, ko studenti izmantos attīstības projektu izstrādei. Tiks izstrādāti divpadsmit Baltinavas parka attīstības projekti, kurus prezentēs decembra nogalē Jelgavā Universitātē.

PALDIES!

Augustovas Svētās Elizabetes Romas katoļu baznīcā 24.septembī notika skaisti un vērienīgi svētki. Tika iesvētīts restaurētais harmonijs, kurš bija klusējis vairāk kā piecdesmit gadus un uz kura Mises laikā un koncertā spēlēja ērģelniece Guna Ķise. Pēc svētās Mises pateicāmies harmonija restaurācijas sponsoram ***Marģera Zeitmaņa ģimenei*** *un restauratoram mācītājam* ***Jānim Kalniņam*** *no Ugāles. Suminājām savu prāvestu Oļģertu Misjūni priesterības 18. gadadienā. Bija iespēja baudīt dvēselisko un brīnišķīgo koncertu Kišu ģimenes izpildījumā. Pēc dziedāšanas un spēlēšanas lielas ovācijas un sajūsmu izpelnījās desmitgadīgais Gints Kise. Pēc koncerta varējām baudīt kopīgu Agapi baznīcas dārzā, par kuru milzīgs paldies* ***"Senda Dz" kolektīvam****, īpaši* ***Dzintrai Sprudzānei****, tās dienas saimniecēm* ***Ivetai*** *un* ***Ingai****, kuras mūs laipni apkalpoja. Paldies* ***Birutai Saulītei*** *par dzeltenajiem siera rituļiem un mūsu jaukajai* ***Inesei Ondrupei*** *par gardo torti un kafiju. Lai svētki izdotos un notiktu, ir jāiegulda liels darbs. Viens pats to nevar paveikt, ir jāstrādā komandai, kur katrs padara kādu darbu un ir rosība kā bišu stropā. Kā vienmēr varu teikt tikai labus vārdus par saviem draudzes cilvēkiem un ne tikai. Lielum lielo paldies par kopīgo darbu saku katram un ik vienam labas gribas cilvēkam, kurš ar savu darbu palīdzēja sakopt baznīcu un tās apkārtni, gatavojoties svētkiem. Paldies* ***Laimonim, Danielam*** *un* ***Inai Plešiem****. Paldies draudzes valdes priekšsēdētāja vietniekam* ***Albertam Leonam****, kurš kā vienmēr noorganizē palīdzīgu puišu komandu saimnieciskajiem darbiem. Paldies šīs reizes sakopšanas darbu palīgiem:* ***Kasparam Leonam, Vijai Baburinai, Elīnai Garajai, Nikam Baburinam, Guntai Tučai, Jurim Kalnējam, Pēterim Skangalim, Guntaram Leonam, Andrim Lielbārdim, Valdim Šustovam.*** *Par mākslinieciski "safrizētiem" dzīvības kokiem paldies* ***Agrim Kalnējam****. Paldies čaklajām baznīcas kopējām* ***Emīlijai Bondarei, Veltai Adelčai, Skaidrītei Tučai, Natālijai Šustovai.*** *Paldies* ***Agritai Lužai*** *par svētku reklāmas ievietošanu interneta vietnē un* ***Velgai Vīcupai*** *par svētku iemūžināšanu fotogrāfijās. Paldies katram, kurš finansiāli atbalsta dažādus svētkus un veicamos darbus Augustovas baznīcā un tās apkārtnē. Ar prieku varu paziņot, ka pavisam drīz būs tapis jauns žogs ap baznīcu, kas prasījis daudz finanšu līdzekļu, bet kopīgiem spēkiem mēs būsim to paveikuši. No sirds vēlu, lai katram Dievs atmaksā vairākkārtīgi par labajiem darbiem un ziedojumiem!*

Gunta Grigāne

2023. gada 28. maijā mūžībā pavadījām Balvu Tautas teātra režisori, Balvu Goda pilsoni, Triju Zvaigžņu ordeņa kavalieri Vairu Resni. Septembrī Balvu luterāņu kapos, kur apglabāta režisore, ir uzstādīts piemineklis. Balvu Tautas teātris, pilsētas iedzīvotāji, pilsētas pārvalde saka sirsnīgu, lielu paldies darbnīcai ***"Tako Akmens", personīgi Tālim Korlašam un visiem pārējiem,*** *kas izveidoja un uzlika piemiņas akmeni un sakārtoja režisores Vairas Resnes atdusas vietu.*

Norit darbošanās projektā "Deinstitucionalizācijas pasākumu īstenošana Latgales reģionā"

IEVA PUĶĪTE
Foto: Iluta Jaunžeikare

Projektā "Deinstitucionalizācijas pasākumu īstenošana Latgales reģionā" Nr. 9.2.2.1/15/I/005 norit aktīva darbošanās.

Šogad rudens sākums ir bijis patiesi bagāts gan ar notikumiem, gan darbiem. Vasara joprojām negrib atkāpties un lutina mūs ar siltu, saulainu laiku, un Daudzfunkcionālā sociālo pakalpojumu centra (DSPC) čaklie klienti aktīvi gatavojas rudens un ziemas sezonai. Gaidot ziemu, specializēto darbnīcu klienti ir sarūpējuši praktiskas putnu barotavas. Tās un citus klientu izgatavotos darbus būs iespējams iegādāties arī Balvu pilsētas Lauku labumu tirdziņā novembrī.

2023.gada 12.septembrī Balvu novadu apmeklēja Valsts prezidents Edgars Rinkevičs, kā viens no vizītes pieturas punktiem bija arī DSPC, kurā Valsts prezidents iepazinās ar DSPC darbību un klientiem, kā arī projektā "Deinstitucionalizācijas pasākumu īstenošana Latgales reģionā" paveikto. Kā dāvanu no DSPC komandas Valsts prezidents saņēma klientu darinātu putnu barotavu, kura ļoti atgādina Valsts prezidenta vasarnīcu. Rudens rosība ir jūtama arī Dienas aprūpes centrā Benislavā. Centra klienti ar darbinieku atbalstu ir izveidojuši brīvdabas izstādi "Krāsainā pasaule", tajā iespējams apskatīt klientu radītos darbus dažādās radošajās tehnikās. Arī Dienas aprūpes centrā Viļakā notiek gatavošanās ziemas sezonai un rit teritorijas labiekārtošanas darbi, pabeidzot iesāktos darbus un iesākot jaunus.

NACIONĀLAIS ATTĪSTĪBAS PLĀNS 2020
EIROPAS SAVIENĪBA
Eiropas Sociālais fonds
IEGULDĪJUMS TAVĀ NĀKOTNĒ

Daudzfunkcionālā sociālo pakalpojumu centra specializēto darbnīcu klientu veidotie putnu būrīši. Vienu no tiem dāvanā saņēma Valsts prezidents Edgars Rinkēvičs, kā arī tos būs iespējams iegādāties Lauku labumu tirdziņā novembrī.

Iepazīstam zaļo ceļu posmu Ropažu novadā

Līdzfinansē Eiropas Savienība

Šī publikācija ir sagatavota ar Eiropas Savienības finansiālu atbalstu. Par tās saturu pilnībā atbild Balvu novada pašvaldība, un tā var neatspoguļot Eiropas Savienības viedokli. Projekts "Greenways of Latvia" ("Latvijas zaļie ceļi") tiek īstenots pārrobežu sadarbības programmas 2014.-2020.gadam ietvaros un to līdzfinansē Eiropas Savienība.

VINETA ZELTKALNE

Ropažu novada tūrisma speciālistes Anna Imbrate-Siliņa un Ilze Amerika bija noorganizējušas 29.septembrī veicināšanas pasākumu projektā Nr. LVIII-069 "Popularizēt Latvijas Zaļos ceļus Rīgas, Vidzemes un Latgales reģionos" (akronīms: "Latvijas zaļie ceļi"). Kangaru stacijā pulcējās projekta partneru pārstāvji no Balvu un Gulbenes novadu pašvaldībām, Vidzemes tūrisma asociācijas un vietējie velo entuziasti no Ropažu novada un Pierīgas reģiona.

Plkst. 10.30 izbraucām no Kangaru stacijas un pēc plkst. 17.00 atgriezāmies atpakaļ Kangaru stacijā. Tikai izbraucot visu maršrutu, dalībniekiem bija iespējams iepazīties ar Kangaru stacijas stāstu, ielūkoties stacijas telpās. Anna un Ilze intrigu par stacijas ēku vēlējās saglabāt līdz beigām, lai visi dalībnieki būtu motivēti atgriezties Kangaru stacijā. Kangaru stacija pieder Ropažu novada pašvaldībai, un katru gadu pašvaldība organizē dažādus kultūras un tūrisma pasākumus, lai veidotu atpazīstamību Kangaru stacijai, un lai iepazīstinātu dalībniekus ar Latvijas zaļo ceļu posmu Cekule – Kangari – Suntaži (Rīga – Ērgļi līniju).

Īpaši interesantu braucienu padarīja gida, ropažnieka jau astotajā paaudzē, Uģa Urtāna stāsti par apkaimes un dzelzceļa staciju vēsturi. Viņš ir arī vēstures izpētes un rekonstrukcijas kluba "Rodenpoys" biedrs. Viņš ir arī viens no tiem, kurš atklājis Ropažos tūkstošiem kokogļu kalniņu, vietas, kur ropažnieki ieguva kokogles un vēlāk tās tirgoja gan muižām, gan rīdziniekiem. Kā arī ir atklājis Darvas kalniņu vietas. Balvu novada dalībniekiem visvairāk braucienā uzrunāja kokogļu un darvas kalniņu stāsts. Uģis tik detalizēti izstāstīja, kā notikusi rekonstrukcija šim senajam arodam, ka radās interese arī pašiem piedalīties šādā eksperimentā.

Braucot pa zaļo trasi ar e-velosipēdiem, mēs droši vien ļoti operatīvi nokļūtu Ērgļu dzelzceļa stacijā. Kādiem sportiskiem cilvēkiem zaļie ceļi var kļūt par lielisku treniņu vietu, bet daudziem tie interesantāki būs tad, ja būs iespējams iepazīt arī tā reģiona kultūrvēsturi.

Tikai nepilnu 25 km attālumā viena no otras atrodas Kangaru un Suntažu stacijas. Ropažu novada pašvaldības organizētajā braucienā piedalījās arī Suntažu stacijas saimniece Liene Ķemzāne. 30.septembrī bija plānota atjaunotās Suntažu stacijas atklāšana. Balvu un Gulbenes novada dalībnieki, izmantojot nodibinātos kontaktus ar Lieni Ķemzāni, Suntažu staciju apmeklēja dienu pirms atklāšanas. Suntažu stacija tiek veidota kā īpaša SPĀ viesnīca, numuriņi jau ir gatavi, tuvākajā laikā taps arī baseins. Suntažu stacija ir tik ļoti mainījusi stilu, ka nav iespējams atpazīt, ka kādreiz tur ir atradusies Suntažu dzelzceļa stacija. Tuvumā atrodas arī bijušais dzelzceļa tilts, kas ir atjaunots daudz šaurāks, līdz ar to marķētais zaļais velo maršruts nav saistošs motorizētam transportam. Cerēsim, ka nākotnē atdzims vēl daudzas bijušā dzelzceļa stacijas, lai zaļo ceļu trases kļūtu arvien interesantākas tūristiem un vietējiem iedzīvotājiem.

Pasākuma organizatori – Ilze un Anna bija īpaši parūpējušās par velo brauciena dalībnieku ērtību, jo izbraukums notika ar e-velosipēdiem. Brauciena dalībnieki atzina, ka vēl nebija braukuši ar tik jaudīgiem e-velosipēdiem, kad, pagriežot vienu rokturi, velosipēds ieguva paātrinājumu, rodoties sajūtai, ka esi devies izbraukumā ar mocīti nevis velosipēdu. Lai arī braucām visu dienu, nobraucot daudz kilometrus, ar e-velosipēdu varēja droši justies, nogurumu nejuta pat nepieredzējis velobraucējs. Protams, ja kāds visu laiku izvēlējās jaudīgākos ātrumus, varēja nepietikt baterijas līdz brauciena beigām, bet lielākā daļa bija apdomīgo braucēju, kuri izvēlējās pirmo vai otro braukšanas ātrumu.

Iepazīnām zaļos ceļus septembrī

Līdzfinansē Eiropas Savienība

Šī publikācija ir sagatavota ar Eiropas Savienības finansiālu atbalstu. Par tās saturu pilnībā atbild Balvu novada pašvaldība un tā var neatspoguļot Eiropas Savienības viedokli. Projekts "Greenways of Latvia" ("Latvijas zaļie ceļi") tiek īstenots pārrobežu sadarbības programmas 2014.-2020. gadam ietvaros un to līdzfinansē Eiropas Savienība.

VINETA ZELTKALNE
Foto: Vineta Zeltkalne

Balvu novadā 7. un 8.septembrī norisinājās zaļo ceļu veicināšanas – iepazīšanas pasākumi. "Projekta Nr. LVIII-069 ""Popularizēt Latvijas Zaļos ceļus Rīgas, Vidzemes un Latgales reģionos" (akronīms: "Latvijas zaļie ceļi") ietvaros 7.septembrī Balvu Novada muzejā norisinājās seminārs tūrisma uzņēmējiem, tūrisma speciālistiem un citiem interesentiem.

Semināra pirmajā daļā lektors Edgars Ražinskis rosināja ikvienu klātesošo domāt par unikāliem tūrisma produktiem, ko var veidot sadarbojoties pašvaldībai ar vietējiem uzņēmējiem un kopienu. Semināra dalībniekiem no Balvu, Gulbenes un Smiltenes novadiem bija iespēja noklausīties lekciju par tūrisma produktu veidošanu, šī brīža tendencēm tūrismā un labākajiem piemēriem par dabas un kultūras resursu izmantošanu tūrismā, ieskaitot zaļos ceļus. Semināra otrajā daļā mārketinga speciāliste Inga Priedīte dalījās pieredzē, kā veiksmīgi veidot tūrisma produktu un pasākumu reklāmas sociālajā tīklā Facebook.

8.septembrī ikvienam interesentam bija iespējams doties Balvu Novada muzeja vadītā ekskursijā Balvu pilsētā, lai uzzinātu interesentus faktus par Balviem, lai uzzinātu, cik interesanta un saistoša ir Balvu pilsēta velo ceļotājiem.

Pēc pusdienām visiem interesentiem bija iespējams doties īstā izbraukumā īstā zaļo ceļu trasē no Kubuliem līdz Vīksnas dzelzceļa stacijai un atgriezties Kubulos, lai "Šklados" saņemtu kādu atspirdzinošu dzērienu un iegūtu jaunu enerģiju, nogaršojot burgeri. Velo brauciena dalībnieki atzina, ka pirmos kilometrus stabiņus pat neesot pamanījuši, jo vasarīgajā dienā, sarunājoties ar citiem, nav manījuši, ka ir sasnieguši jau Vīksnu. Brauciena dalībnieki arī jautāja, kāpēc uz zaļā ceļa ir uzstādītas barjeras un vai pa zaļo ceļu var braukt automašīnas.

Paldies Vīksnas pagasta pārvaldei un vadītājai Dzintrai Pipcānei par atbalstu velo braucēju uzņemšanā Vīksnā. Pieaugušie atcerējās laikus, kad Balvu stacija bijusi apdzīvota, atcerējās kā gājuši dzelzceļa stacijā sagaidīt vilcienu tā pienākšanas un atiešanas laikos, atcerējās Balvu stacijas veikaliņu un gardumus, ko tur varējis nopirkt. Cerēsim, ka nākotnē, pateicoties zaļajam velo ceļam, atdzims arī Balvu stacija, lai kopā veidotu vēsturi nākamajām paaudzēm. Lai iepazītu zaļos ceļus, ir nepieciešams doties ar velo vai kājām trasē un aicināt palīgā tūrisma nozares profesionāļus, lai izveidotu pievilcīgus galamērķus arī tālajā Ziemeļlatgalē.

Liels paldies Stacijas pamatskolai un direktorei Rutai Bukšai, jo skolas audzēkņi no 6. līdz 9.klasei piedalījās braucienā, lai uzzinātu, kas tad īsti atrodas blakus viņu skolai. Daudzi skolēni atzina, ka vecāki esot stāstījuši, ka kādreiz šeit esot gājis vilciens.

Dzelzceļa industrijas nozīme zaļo ceļu pieejamībā

Co-funded by the European Union

Šī publikācija ir sagatavota ar Eiropas Savienības finansiālu atbalstu. Par tās saturu pilnībā atbild Balvu novada pašvaldība un tā var neatspoguļot Eiropas Savienības viedokli. Projekts "Greenways of Latvia" ("Latvijas zaļie ceļi") tiek īstenots pārrobežu sadarbības programmas 2014.-2020.gadam ietvaros un to līdzfinansē Eiropas Savienība.

Pēc konferences visiem dalībniekiem bija iespēja doties izbraukumā ar bānīti - vilcienu ar tvaika lokomotīvi "Ferdinands" no Gulbenes uz Alūksni. Balvu novada pašvaldības darbinieki Aleksandrs Sņegovs, Ilmārs Locāns, Ineta Bordāne, Iveta Supe un Janīna Vīksna izmantoja šo iespēju. Viņi redzēja, kā strādā tvaika lokomotīve, kā tai tiek uzpildīts ūdens stacijā "Papardes", priecājās, kā bānīti stacijās un pārbrauktuvēs sveicināja cilvēki.

VINETA ZELTKALNE
Foto: Evita Brokāne

Balvu novada pašvaldības pārstāvji piedalījās projekta Nr. LVIII-069 "Popularizēt Latvijas Zaļos ceļus Rīgas, Vidzemes un Latgales reģionos" partnera Gulbenes novada pašvaldības rīkotajā starptautiskajā konferencē "Gulbenes – Alūksnes dzelzceļam 120. Dzelzceļa industriālā mantojuma saglabāšana, revitalizācija un kultūras tūrisms reģionālās attīstības kontekstā".

Iepazīstoties ar konferences ziņotāju referātiem, secinājām, ka ir labi, ja kaimiņnovadā Gulbenē vēl kursē vilciens no Rīgas uz Gulbeni. Tas dod iespēju vairāk velobraucējiem atbraukt uz Gulbeni un apceļot marķēto zaļo ceļu Gulbene – Balvi – Viļaka vai izbraukt arī ar bānīti no Gulbenes uz Alūksni. Dace Bumbiere – Augule pastāstīja par tūrisma produkta "Bānīša zeme" ilgtspējīgu tūrisma piedāvājumu. Attīstība bānītim, kā kopējam tūrisma produktam, sākās tikai tad, kad Gulbenes un Alūksnes pašvaldības nolēma sadarboties un izveidot kopīgu tūrisma produktu "Bānīša zeme". 2018.gadā izveidota bānīša muzeja ekspozīcija Alūksnē, kopš 2019.gada lieto zīmi "Bānīša zeme", 2020.gadā izveidoti nelielie velo maršruti blakus bānīša līnijai, lai veloceļotāji var izkāpt konkrētā bānīša stacijā, izbraukt nelielu velo loku, atgriezties stacijā un ar atpakaļ nākošo bānīti, atgriezties ceļojuma sākuma punktā (Gulbenē). "Tūrisma nozares attīstībā nozīmīgs ir transports, bānītis, iespēja apgūt jaunas prasmes, veicināt ekonomisko izaugsmi. Jo vairāk sadarbojamies, jo vairāk draugu, jo vairāk attīstāmies un paplašināmies," aicināja padomāt Dace Bumbiere – Augule.

Ziņotājs Toms Altbergs vērsa uzmanību, ka zaļo ceļu marķēšana, izveide palīdz saglabāt industriālo mantojumu. Vietas, kur bijušo dzelzceļu līnijās izveido zaļo ceļu – piemēro to velobraucējiem un kājām gājējiem, rodas idejas, kā atdzimt arī dzelzceļa stacijām. Aicināja vērst uzmanību, viņaprāt, svarīgiem izaicinājumiem nākotnē: pašmērķis vai sabiedrības intereses; māksla sadarboties; paaudžu maiņa; virtuālā realitāte; mākslīgais intelekts.

Eksperts Ēriks Lingebērziņš uzsvēra, ka zaļie ceļi iegūs, ja tiks pasniegti tūrisma piedāvājumā kopā ar industriālo un nemateriālo kultūras mantojumu. Aicināja analizēt kopienas uztveri un attieksmi – cik zaļos ceļus atbalsta vietējā sabiedrība.

Eiropas zaļo ceļu asociācijas direktore Mersedesa Munoz – Zamora pastāstīja, kā zaļos ceļus atbalsta un attīsta Eiropā. Spānijā zaļie ceļi ir ļoti populāri, katru gadu atjauno ap 100 km zaļo ceļu. Spānijā ir attīstīta privātā un publiskā partnerība. Portugālē ir izveidots tūrisma fonds, kurā kopā darbojas tūrisma organizācijas un Portugāles dzelzceļš. Itālijā bijušās dzelzceļa līnijas kopējais garums ir ap 7000 km, atjaunoti ir tikai 1000 km. Francijā zaļie ceļi ir ļoti populāri, ir valsts līmeņa organizācija, kas atbild par zaļajiem ceļiem un to popularizē ar speciāliem pasākumiem. Zaļie ceļi Eiropā popularizē arī Unesco mantojumu, tos izmanto sportošanai. Mersedesa Munoz – Zamora pateicās Latvijai par ieguldīto darbu zaļo ceļu attīstībā Latvijā, uzsvēra, ka Latvija ir labs piemērs tiem, kuri tikai sāk domāt par zaļo ceļu attīstību, jo varam parādīt paveikto un izstāstīt, kā sākt veidot infrastruktūru.

Bānītis šogad svin 120. darbības jubileju. Daudzi konferences dalībnieki vēlēja bānītim turpināt ripot vismaz nākamos 100 gadus.

Baltinavas muzeja ēkas energoefektivitātes paaugstināšana

GATIS SILIŅŠ
Foto: Gatis Siliņš

Turpinās projekta "Baltinavas muzeja ēkas energoefektivitātes paaugstināšana" Nr.4.2.2.0/21/A/016 realizācija.

Būvniecības uzņēmums SIA "LVS Building" darbu gaitā ir nosiltinājis ēkas pamatus, fasādi un jumtu. Pilnībā nomainīta jumta konstrukcija, nomainīti visi ēkas logi un ārdurvis, demontētas pirmā stāva grīdas, daļa jau nosiltināta. Uz jaunā jumta uzstādīti elektroenerģiju ražojošie saules paneļi. Šobrīd notiek darbs pie elektroinstalācijas atjaunošanas, ventilācijas sistēmas ierīkošanas, iekšējās apdares darbiem, teritorijas sakopšanas. Būvdarbu laikā ir atklājušies neparedzēti papildus darbi, kuri saistīti ar projekta realizāciju. Tiek risināti jautājumi, lai objektā varētu turpināties būvdarbi, kas ir saistīti ar papilddarbiem. Lielākā daļa darbu, kuri paredzēti projektā, ir izdarīti.

Šo aktivitāšu īstenošanas rezultātā tiks nodrošināta projekta mērķa sasniegšana, kas ir, samazināt primārās enerģijas patēriņu 63006 kWh/gadā un CO2 emisiju apjoma samazināšanās 2,652 CO2 ekvivalenta tonnas. No atjaunojamiem energoresursiem ražotā papildjauda – 0,02MW. Projekta realizācija nodrošinās energoefektivitātes paaugstināšanos un pašvaldības izdevumu samazināšanos par siltumenerģiju, kā arī tiks nodrošināts labs mikroklimats un apgaismojums muzeja telpās. Projekta būvniecību uzrauga SIA "VEK", kas sniedz autoruzraudzības pakalpojumus, un SIA "Sistēmeksperts", kas sniedz būvuzraudzības pakalpojumus.

NACIONĀLAIS ATTĪSTĪBAS PLĀNS 2020
EIROPAS SAVIENĪBA
Eiropas Reģionālās attīstības fonds
IEGULDĪJUMS TAVĀ NĀKOTNĒ

Aktīvi būvdarbi Balvu Mākslas skolā

VINETA ZELTKALNE
Foto: Iluta Jaunžeikare

Divu mēnešu laikā paveiktos būvdarbus projektā Nr. 4.2.2.0/22/A/001 "Balvu Mākslas skolas ēkas energoefektivitātes paaugstināšana" var novērot ikviens garāmgājējs. Balvu Mākslas skola piedzīvo pārmaiņas.

Ēku, Teātra ielā 2, Balvos, uzsāka ekspluatēt 1936.gadā. Ejot cauri laikiem ēkā ir darbojošās dažādas izglītības iestādes. Kopš 2010.gada ēkā atrodas Balvu Mākslas skola.

SIA "Ozolmājas" ir nomainījusi vecos ēkas logus, caur kuriem nāca aukstums, un daudzus no tiem nevarēja atvērt, jo bija deformējušies, kad atvēra logu, tad ar lielām pūlēm un izdomu, to varēja aizvērt. Ēkai ir ievietoti jauni, energoefektīvāki logi. Balvu Mākslas skolas direktore Elita Teilāne un darbinieki priecājās, ka beidzot logus būs iespējams ērti atvērt un aizvērt, tā nodrošinot nepieciešamo vēdināšanu telpām. Ir nosiltināts cokols un pamati, turpinās ēkas siltināšanas darbi. Notiek jumta nomaiņa, vecais jumts ir noņemts, izbūvē jaunu. Vecais ēkas jumts vietām bija caurs, tecēja lietus ūdens un izsala cauri. Balvu Mākslas skolas kolektīvs cer, ka jaunais jumts kalpos ilgi. Sakārtots ir arī pagraba stāvs, izbūvējot logus telpās, kurās tas nepieciešams, un aizmūrējot pagraba logu ailas, kur tas nav nepieciešams. SIA "Ozolmājas" ir uzsācis un veicis lielākos apjoma darbus iekšējai apkures un elektrības sistēmas ierīkošanai. Turpinās darbi pie apkures sistēmas pilnīgas pabeigšanas. Turpināsies darbs pie gaismekļu uzstādīšanas skolas telpās. SIA "Ozolmājas" darbinieki strādā centīgi, lai nākamgad Balvu Mākslas skolas kolektīvs varētu atgriezties atjaunotā ēkā.

NACIONĀLAIS ATTĪSTĪBAS PLĀNS 2020
EIROPAS SAVIENĪBA
Eiropas Reģionālās attīstības fonds
IEGULDĪJUMS TAVĀ NĀKOTNĒ
Balvu novads

Turpinās būvdarbi Rekavas vidusskolas darbnīcu ēkā

VINETA ZELTKALNE
Foto: Vineta Zeltkalne

2023. gada vasarā, siltajā un saulainajā septembrī, sekmīgi turpinās plānotie būvdarbi projektā Nr. 4.2.2.0/21/A/018 "Rekavas vidusskolas darbnīcu ēkas energoefektivitātes paaugstināšana".

SIA "Ozolmājas" sadarbībā ar apakšuzņēmēju SIA "Kalna nami" sekmīgi turpina darbus būvobjektā. Ikviens garāmgājējs var novērtēt Rekavas vidusskolas darbnīcu ēkas pārvērtības. Uzņēmēji ir gandrīz pabeiguši fasādes siltināšanu, tupinās darbs pie dzegu būvniecības, cokola siltināšanas un apmales izveides ap ēku. Ēkai ir nomainīti logi un durvis. Ir nomainīts ēkai jumts, turpinās darbs pie sniega barjeru uzstādīšanas un lietus ūdens noteksistēmas izbūves. Ir sagatavotas grīdas betonēšanai, veicot grīdu betonēšanu, turpinās izbūvēt ēkas iekšējo elektroapgādes sistēmu un uzsāks darbu pie apkures sistēmas izbūves. Telpu iekšējo sienu apdare nav attiecināmie izdevumi energoefektivitātes projektos, tos darbus veiks Rekavas vidusskola pakāpeniski paredzot skolas budžetā finansējumu. Būvdarbi norit pēc plāna, ja nenotiks nekādas neparedzētas aizķeršanas, tad būvdarbus ir iespējams pabeigt pirms noslēgtā līguma termiņa. Šī gada beigās atjaunotajā ēkā varēs atsākties mācību process.

Būvdarbus veic SIA "Ozolmājas" kopā ar apakšuzņēmēju SIA "Kalna nami". Būvuzraudzību nodrošina Individuālais komersants Agris Svars. Autoruzraudzību (fasādes siltināšanai un jumta nomaiņai) veic SIA "Būvdizains", bet autoruzraudzību iekšējai elektroapgādes un apkures sistēmām veic SIA "JC stars."

NACIONĀLAIS ATTĪSTĪBAS PLĀNS 2020
EIROPAS SAVIENĪBA
Eiropas Reģionālās attīstības fonds
IEGULDĪJUMS TAVĀ NĀKOTNĒ
Balvu novads

Energoefektivitātes projektu finansē Eiropas Reģionālais fonds, REACT-EU finansējums un Latvijas valsts budžets. Projekta īstenošanai līdzfinansējumu vairāk kā 40% nodrošina no Balvu novada pašvaldības budžeta.

"Projektu līdzfinansē REACT-EU finansējums pandēmijas krīzes seku mazināšanai."

"Kontakts" Balvu novadā

"Projekts īstenots Izglītības un zinātnes ministrijas Jaunatnes politikas valsts programmas 2023. - 2025. gadam valsts budžeta finansējuma ietvaros".

Aktivitātē "Interaktīvā skolas iepazīšana" pašpārvaldes jaunieši Guntra un Arvis vadīja ekskursiju skolā ar uzdevumiem, kas veicināja telpu atrašanās vietu apguvi. 7. klases skolēni ieguva zināšanas par savas jaunās skolas izkārtojumu, pilnveidoja prasmi orientēties skolas telpās un noskaidroja, kur vērsties pēc atbalsta dažādos jautājumos.

SANIJA SKALOVA
Foto: Sanija Skalova

6. septembrī Balvu Valsts ģimnāzijā tika īstenota projekta ""Kontakts" Balvu novadā" pirmā un otrā aktivitāte. Projekta mērķis ir palīdzēt septīto klašu skolēniem iejusties jaunajā skolā, veicināt piederību ģimnāzijai un klases kolektīvam.

Pirmajā aktivitātē "Pastāsti, kā tev iet?!" tika noskaidrotas skolēnu emocijas un sajūtas, dodoties uz jaunu skolu. Pieturu vadīja skolēnu pašpārvaldes dalībnieces Alīna un Nadīna. Kopā tika spēlēta spēle "Mainās vietām, kurš...." Tika rosināta saruna, kurā jaunieši stāstīja par emocijām, dalījās pieredzē par savām izjūtām, uzsākot mācības Balvu Valsts ģimnāzijā. Jaunieši tika aicināti izkrāsot savu "Emociju picu", ko izveidoja pašpārvaldes dalībniece Sindija. Apkopojot piecdesmit viena septītklasnieka "Emociju picas", tika noskaidrots, ka, uzsākot mācības jaunajā skolā, 38 skolēni jutās satraukti, 37 jutās nobijušies, 37 bija noraizējušies, 34 jutās sasprindzināti, 32 jutās stresaini, 25 jutās laimīgi, 18 jutās neziņā, 17 jaunieši jutās priecīgi, 16 jutās pieņemti, 12 jutās piesardzīgi, bet 10 jaunieši jutās apmierināti. Priecājamies, ka septītklasnieki nekautrējās atklāt savas emocijas, un varam secināt, ka ļoti nepieciešams palīdzēt viņiem iejusties jaunajā skolā un pilnveidot zināšanas par savu emocionālo labbūtību.

Otrajā aktivitātē "Iečeko ģimnāziju!" tika piedāvātas divas pieturas "Iepazīsti pašpārvaldi!" un "Interaktīva skolas iepazīšana", kā arī kopīgs sadraudzības un atpūtas pasākums skolas aktu zālē. Pieturā "Iepazīsti pašpārvaldi!" septītklasnieki ar Kahoot spēles palīdzību iepazina skolēnu pašpārvaldes darbu. Skolēnu pašpārvaldes prezidente Laura un pašpārvaldes dalībnieces Aiva un Līva aicināja septīto klašu skolēnus piedalīties ideju ģenerēšanas darbnīcā "Uzdrīksties sapņot!", kurā ar spēles metodi septītklasnieki radīja idejas un piedāvāja savus priekšlikumus skolas dzīves uzlabošanai, rezultātā tapa ideju saraksts, ko jaunieši vēlētos ieviest vai realizēt ģimnāzijā.

Dienas izskaņā ģimnāzijas aktu zālē tika rīkots sadraudzības un saliedēšanās pasākums 7. klašu skolēniem un skolēnu pašpārvaldei. Jaunie septītklasnieki tika svinīgi sagaidīti un aicināti pie saklātiem galdiņiem. Skolas direktore Kristīne Lele sveica klātesošos un vēlēja, lai pašpārvaldes projekta aktivitātes ļauj jaunajiem ģimnāzistiem justies īpaši gaidītiem skolā. Vakara gaitā tika spēlētas saliedējošas spēles, nodots septītklasnieka zvērests, jautri dejots diskotēkā. Sadraudzības pasākuma mērķis iepazīt un sadraudzēties ar pašpārvaldes jauniešiem, saviem klases biedriem un paralēlklašu skolēniem, mācīties iekļauties dažādos kolektīvos un kļūt saliedētākiem, veicināt piederības sajūtu savai klasei un skolai tika sasniegts. Vakaru vadīja Guntra, dejas soļus mācīja Aiva, dīdžeji bija Deivids, Artūrs, Armands un Ričards, zvērestu sagatavoja Madara un Keita, telpas mājīgi iekārtoja Megija, Keita, Madara, Ritvars, Leo Eliass, Ričards, Līva, Artūrs, Deivids, Armands un Arvis. Fotografēja un filmēja Sindija, Sanija un Laura, afišu veidoja Sindija.

Pašpārvaldes dalībniekiem šī bija lieliska pieredze pašiem organizēt un vadīt dažādas aktivitātes, iejusties dīdžeju lomā un rūpēties, lai visi justos labi. Mums šķiet, ka izdevās ļoti labi, jo veidotajās aktivitātēs septītklasnieki iesaistījās ar interesi, bet organizatoriem bija gandarījuma sajūta par paveikto. Esam iedvesmas pilni organizēt nākamās projekta aktivitātes.

Skolotāji turpina izglītoties un izglītot

INĀRA KONIVALE
Foto: Ināra Konivale

Balvu Valsts ģimnāzijas komanda – Ināra Konivale, Mudīte Stepanova, Laura Saulīte – piedalās Latvijas valsts budžeta finansētās programmas "NVO fonds" projektā "Satikt" (2023.LV/NVOF/MAC/104/19).

Augusta seminārā skolotājas uzsāka "3i" programmas otrā moduļa "Iesaistīties" apguvi, kurā īpašs akcents likts uz praktisku rīcību, atsaucoties uz kopienās mazāk iekļauto grupu vajadzībām. Kopā ar Izglītības attīstības centra direktori Ivetu Vērsi atskatījāmies uz paveikto projekta pirmajā posmā.

Semināra teorētiskajās nodarbībās tika runāts par mazaizsargātajām grupām, to situāciju izpētēm un risinājumiem. Ļoti noderīgas bija Izglītības attīstības centra lektoru, projekta programmas ekspertu Ingūnas Irbītes un Dainas Zelmenes vadītās nodarbības par problēmas risinājuma izvēles metodēm, to izmantošanu mācību saturā. Iegūtās zināšanas nostiprinājām pilsoniskās līdzdalības aktivitātē.

Ar iegūtajām zināšanām projekta komanda dalījās ģimnāzijas skolotāju sanāksmē, kurā iepazīstināja kolēģus ar dažādiem grafiskajiem organizatoriem un grupas izpētes, un problēmas risinājuma izvēles metodēm. Arī mācību stundās tiek aprobēti projekta materiāli.

2. novembrī notiks projekta "Satikt" zināšanu un pieredzes reģionālais seminārs Balvu Valsts ģimnāzijā. Ar prieku gaidīsim ciemos Izglītības attīstības centra komandu, kolēģus un skolēnus no Viļānu vidusskolas un Baltinavas vidusskolas.

"Projektu „Satikt" īsteno Izglītības attīstības centrs (IAC), to finansiāli atbalsta Sabiedrības integrācijas fonds no Kultūras ministrijas piešķirtajiem Latvijas valsts budžeta līdzekļiem". "Plašāka informācija par projektu pieejama www.iac.edu.lv.

Ar iegūtajām zināšanām Laura Saulīte dalās ģimnāzijas skolotāju sanāksmē.

Skatuves runas konkurss "Zelta sietiņš 2023"

LARISA KRIŠTOPANOVA
Foto: Gunta Blauma

Septembris Latvijā ir dzejas mēnesis, dižena dzejnieka un rakstnieka Raiņa mēnesis.

22. septembrī 2.-12. klašu skolēni no dažādām Latgales un Sēlijas vietām pulcējās Augšdaugavas novada kultūras namā "Vārpa", lai piedalītos skatuves runas konkursā "Zelta sietiņš". Konkurss notika trijās vecuma grupās – 2.-4., 5.-9. un 10.-12. klašu posms.

Konkursam pieteikušies bija 43 dalībnieki. Konkursa dalībnieku prozas un dzejas fragmentu priekšnesumus vērtēja žūrija, kuras sastāvā darbojās kultūras darbinieki, pedagogi, literatūrzinātnieki, aktieri. 2.-4.klašu posmā piedalījās Balvu sākumskolas 3.b klases skolēns Kristaps Boldāns ar Raiņa dzejoli "Skriešanās" un Aspazijas dzejoli "Vēja zirdziņš". Konkursam Kristapu gatavoja skolotājas Irēna Biseniece un Gunta Blauma.

Balvu sākumskolas 3.b klases skolēns Kristaps Boldāns konkursā ieguva laureāta speciālo balvu "Zelta sietiņš". Lepojamies!

Kultūras mantojums Viļakas pilsētā

Informācija un foto: RITA GRUŠEVE, MARIJA BOLDĀNE, AIJA LEITENA

21.septembrī Viļakas muzeja vadītāja Rita Gruševa un krājuma glabātāja Marija Boldāne kopā ar Viļakas vidusskolas 11.klases skolēniem devās izzināt Viļakas kultūrvēsturiskos pieminekļus.

Pasākuma tēma aizgūta no Eiropas kultūras mantojumu dienām. Šajā gadā Latvijā tiek svinēta pieminekļu aizsardzības simtgade. Viļakas pilsētā var redzēt valsts, reģiona un vietējās nozīmes kultūrvēsturiskos pieminekļus, kas iedalās arheoloģijas, arhitektūras un mākslas objektos. Svarīgi bija ar skolēniem izprast šo pieminekļu nozīmi un aizsardzību, tika pievērsta uzmanība arī konservēšanas un restaurācijas programmām.

Ar vidusskolniekiem apskatījām Viļakas katoļu baznīcu, kura celta 19.gs. beigās un ietver neogotikas tradīcijas, pievērsām uzmanību baznīcas apkārtnes būvēm, kuras diemžēl laika gaitā ir zaudējušas savu pirmatnējo arhitektūru, piemēram, bijusī Viļakas slimnīca. Skolēniem bija jāpilda darba lapas, kurās vajadzēja, apskatot senās bildes, tās salīdzināt ar mūsdienām un noteikt, kas ir mainījies, kas saglabājies. Runājām arī par restaurācijas projektiem katoļu baznīcā, īpaši par vitrāžu un ērģeļu restaurāciju, un par to, kāpēc tik nozīmīgi ir saglabāt ne tikai arhitektūru, bet arī mākslas priekšmetus. Vēlāk apskatījām un pildījām uzdevumus par bijušo Marienhauzenas muižas apbūvi, kuras kultūrvide kopš muižas laikiem ir ļoti stipri mainījusies - parka teritorija palikusi mazāka, akmens žogu vietām nomaina koka žogs, pati muiža, kuras vairs nav, kā arī nedaudz pārveidotas saimniecības ēkas. Diskutējam ar skolniekiem, cik svarīgi ir saglabāt šo teritoriju un ko tā nozīmē Viļakas un tās apkārtnes iedzīvotājiem. Apskatījām arī Viļakas vidusskolu, kura ir celta 20.gs. 30-to gadu skolu arhitektūras tradīcijās. Skolēni katru dienu mācās savā skolā un ne vienmēr pievērš uzmanību, kā skola ir mainījusies, kas saglabājies. Svarīgi arī veidot izpratni par kultūrvēsturiskā mantojuma nozīmi kā tiltu starp pagātni, tagadni un nākotni.

Viļakas vidusskolas skolēni ne tikai apskatīja kultūras mantojumu Viļakā, bet arī paši individuāli centās izprast un diskutēt, kas mainījies, kas saglabājies, kāpēc ir mainījies, kāpēc jāsaglabā, līdz ar to pievēršot uzmanību mūsu skaistajai pilsētai un tās kultūrvēsturei.

"Kalmārs" izaicina jauniešus un Gruziju

EIROPAS SOLIDARITĀTES KORPUSS

VALĒRIJA IGOŠEVA, GUNITA MINCĀNE
Foto: Projekta publicitātes foto

Pirmo reizi biedrības "Kalmārs" pastāvēšanas laikā tika pieņemts izaicinājums no Gruzijas sadarbības organizācijas "Georgian Youth for Europe" un kopā realizēts solidaritātes korpusa grupu brīvprātīgā darba projekts. Vadošie partneri Latvijas organizācija "Kalmārs", uzņemošā organizācija Gruzijā. Erasmus+ project 2022-1-LV02-ESC51-VTJ-000068461.

Grupu brīvprātīgā darba projekts, kurš norisinājās Rustavi, Gruzijā, ir veiksmīgi noslēdzies pēc vairāku nedēļu cītīga darba Latvijas un Gruzijas jauniešiem, kuri uzņēmās darboties brīvprātīgi. Šīs sadarbības iniciatīvas mērķis bija veicināt kultūras apmaiņu, vides apziņu un sabiedrības iesaistīšanos. Brīvprātīgie jaunieši, kuri aktīvi darbojušies arī Balvu novada Bērnu un jauniešu centra aktivitātes, pieteicās dalībai un izturēja atlasi, pierādot, ka viņu motivācija ir optimāla, lai pārstāvētu Latvijas organizāciju. Brīvprātīgo darbu Gruzijā no 17.jūlija līdz 17.augustam veica Balvu novada jaunieši - Valērija Igoševa, Marija Arnicāne, Diāna Misiņa, Emīls Šmits un Emīls Tjunītis. Projekts sākās ar intensīvām projekta starta apmācībām, kurās brīvprātīgie no Latvijas un Gruzijas sadarbojās komandas saliedēšanas aktivitātēs, un lekcijām par projekta pienākumiem un tiesībām. Jaunieši pētīja stereotipus, kas varētu būt raksturīgi katrai tautībai, un apsprieda savas bailes un cerības saistībā ar projektu. Brīvprātīgo darba aktivitātes sevī iekļāva arī darbošanos citās iestādēs un organizācijās, piemēram, darbs vietējos bērnudārzos, kur viņi vadīja saturīgas aktivitātes un guva vērtīgu ieskatu darbā ar bērniem. Šī mijiedarbība palīdzēja stiprināt saiknes starp Latvijas un Gruzijas brīvprātīgajiem, jo bieži tika izmantota iespēja veidot komunikāciju ar bērniem pateicoties Gruzijas jauniešu valodu prasmei. Būtiska projekta sastāvdaļa bija kultūras apmaiņa latviešu un gruzīnu kultūras tematiskajos vakaros, kur bija tradicionālās spēles, dejas un nacionālo virtuvju prezentācija. Projekta gaitā neizpalika vides iniciatīvas, jo brīvprātīgie tīrīja vietējos parkus un iesaistījās aktivitātēs, lai veicinātu sakoptāku Rustavi pilsētu.

Projekta noslēguma posmā bija ekopikniks, kurā vietējie jaunieši pievienojās brīvprātīgajiem, organizējot tādas aktivitātēs kā drēbju maiņa, augu stādīšana, papīra rokassprādžu izgatavošana un recepšu apmaiņa.

Brīvprātīgie arī devās izbraucienos uz dažādām vietām, tostarp Kazbegi, kur devās pārgājienā pa skaistajiem kalniem, piedāvājot elpu aizraujošus skatus uz reģionu. Tā bija lieliska iespēja iepazīt pasauli un redzēt skaistākās vietas.

Pasākumu pavadīja laba mūzika, uzkodas un pozitīva atmosfēra. Noslēguma izvērtēšanas sanāksme, kas notika projekta beigās, sniedza iespēju brīvprātīgajiem pārdomāt savu pieredzi, pārrunājot savu solidaritātes darbu, pārsteigumus, cerības un bailes. Viņi dalījās prezentācijās un anonīmos ziņojumos, veicinot draudzības un izaugsmes garu. Eiropas Solidaritātes korpusa brīvprātīgo projekts Rustavi ir starpkultūru sadarbības, vides apziņas un kopienas iesaistes spēka apliecinājums. Brīvprātīgo centība un ieguldījums ir atstājis pozitīvu zīmi Rustavi un tā kopienās.

Uzdrīksties redzēt plašāk

RUGĀJU VIDUSSKOLAS SKOLĒNI
Foto: projekta arhīvs

Rugāju vidusskolā 28. septembrī norisinājās mācību cikla lauku jauniešu attīstībai un kvalitatīvas mācīšanās veicināšanai "Uzdrīksties redzēt plašāk" pirmā nodarbība, kurā piedalījās jaunieši no Balvu novada skolām.

Katru mēnesi tiks organizētas nodarbības, kurās būs par kādu līdzdalības veidu izveidotas aktivitātes un sarunas ar viesiem. Šoreiz tika apskatīts tāds temats kā iniciatīva skolas vidē. Šīs dienas laikā dalībnieki guva iespēju piedalīties dažādās aktivitātēs un klausīties iedvesmojošu cilvēku runas par uzdrīkstēšanos un mērķu sasniegšanu, koncentrējoties uz sevis izzināšanu un iedrošināšanu uzdrīkstēties būt aktīvākam, radošākam skolā un ārpus tās.

Finansē/Līdzfinansē Eiropas Savienība. Šī publikācija atspoguļo vienīgi autora uzskatus un viedokli, un ne obligāti Eiropas Savienības, Eiropas Komisijas vai Valsts aģentūras (Jaunatnes starptautisko programmu aģentūras) viedokli, kuras nav atbildīgas par tajā ietvertās informācijas jebkādu izmantošanu.

Turpinājums no 1.lpp.

Par profesionalitāti un inovācijām izglītības procesā balvu saņēma Balvu pirmsskolas izglītības iestādes ''Pīlādzītis'' sporta skolotāja **LOLITA ALEKSEJEVA.** Skolotāja Lolita jau no pirmās dienas sevi ir pierādījusi kā atbildīgu un mērķtiecīgu pedagoģi. Katra viņas vadītā sporta nodarbība tiek rūpīgi gatavota, piemeklēts gan tradicionālais, gan netradicionālais inventārs, kas nodarbību bērniem pārvērš aizraujošā notikumā.

Par profesionalitāti un inovācijām izglītības procesā balvu saņēma Bērzkalnes pirmsskolas izglītības iestādes skolotāja **GUNTA GRĀMATIŅA.** Skolotāja Gunta pirmsskolas izglītības iestādi par savu darbavietu sauc vienu mācību gadu, bet jau spējusi ieviest dažādus jauninājumus – izglītojoši izklaidējošus pasākumus, aktīvi iesaistot vecākus un vecvecākus, veicinot bērnu piederību savas tautas kultūras tradīcijām un izpratni par veselīga dzīvesveida paradumiem.

Balvu pirmsskolas izglītības iestādes ''Sienāzītis'' skolotāja **LORITA KLIMOVIČA** saņēma balvu par **veiksmīgu pedagoga debiju**. Skolotāja Lorita pirmsskolas izglītības iestādē strādā tikai nepilnu gadu un atrod īpašu pieeju katram bērnam, tā viņu pavadīto laiku bērnudārzā padarot par neaizmirstamu piedzīvojumu.

Suminināta tika arī Bērzpils pamatskolas skolotāja **IRĪDA MADERNIECE**, kura saņēma balvu **par profesionalitāti un inovācijām izglītības procesā.** Skolotāja Irīda pedagoģisko darbu veic jau 28 gadus, un šo gadu laikā nepārtraukti izglītojas, seko līdzi jaunākajām tendencēm izglītībā, mācāmo priekšmetu metodikā un saturā, bet apgūto pielieto praksē, papildinot to ar savu radošumu.

Eglaines pamatskolas skolotāja **ANTRA KIKUSTE** saņēma balvu **par veiksmīgu iekļaujošas izglītības īstenošanu.** Skolotāja Antra pamatskolas klasēm atbildīgi īsteno kompetenču pieeju dizaina un tehnoloģiju jomā, pielāgojot mācību saturu katra skolēna vajadzībām un prasmīgi organizējot asistentu darbu. Vairākus gadus pēc kārtas popularizē iekļaujošo izglītību, organizējot starpnovadu pasākumu "Kopā roku rokā".

Par mūsdienīgu izglītības darba organizāciju un vadību balvu saņēma Medņevas pirmsskolas izglītības iestādes ''Pasaciņa'' vadītāja **ILZE BROKĀNE.** Ilzi raksturo profesionāls, kvalitatīvs un ilggadējs darbs. Viņai vienmēr ir argumentēta pieeja dažādu situāciju risināšanā, kas apliecina augstas profesionālās spējas savā jomā.

Suminināta tika arī Kubulu pirmsskolas izglītības iestādes ''Ieviņa'' mūzikas skolotāja **DAIGA ELKSNĪTE**, kura saņēma balvu par **mūsdienīgu izglītības darba organizāciju un vadību.** Skolotāja Daiga ar daudzveidīgu muzikālo darbību attīsta un pilnveido katra bērna talantus un veiksmīgi sagatavo izglītojamos turpmākajām mācībām mūzikas skolā.

Par profesionālu izglītības darba organizāciju un vadību balvu saņēma Balvu profesionālā un vispārizglītojošā vidusskolas direktores vietniece izglītības jomā **INTA VILKASTE.** Viņa ir uz izaugsmi vērsta, nepārtraukti pilnveido savas zināšanas un prasmes, strādājot ar inovatīvām darba metodēm un īstenojot kompetenču izglītību.

Par mūsdienīgu izglītības darba organizāciju un vadību balvu saņēma Viļakas pirmsskolas izglītības iestādes ''Naminš'' vadītāja **LILITA ŠNEPERE.** Lilitai lieliski izdodas veidot un popularizēt iestādes tēlu, vienojot un saliedējot kolektīva darbiniekus, bērnu vecākus un iestādes padomi. Ikdienā sniedz atbalstu skolotājiem, lai mācību procesā pilnvērtīgi īstenotu kompetenču pieeju.

Balvu sākumskolas skolotāja **EDĪTE MAČA** saņēma balvu par **STEM jomas popularizēšanu.** Skolotāja Edīte ir paraugs ikvienam, jo nemitīgi mācās un apgūst papildspecialitātes. Viņa saistošā veidā skolēnus iepazīstina ar dabaszinātņu un tehnoloģiju jeb STEM pasauli, vadot robotikas un programmēšanas pulciņu un fakultatīvās nodarbības datorikā, ko var minēt kā Balvu sākumskolas novitāti.

Viduču pamatskolas skolotāja **SVETLANA JURJĀNE** saņēma balvu **par ieguldījumu izglītības procesa organizācijā**. Skolotāja Svetlana vienai skolai, vienai darba vietai veltījusi visus savus 39 pedagoga darba gadus. Ir pacietīga un mērķtiecīga matemātikas skolotāja.

Suminināta arī Rekavas vidusskolas skolotāja **INGŪNA KAŅEPE**, kura balvu saņēma **par mūsdienīgu izglītības darba organizāciju, profesionalitāti un atbalstu skolēnu izcilībai.** Ingūna ir izcila matemātikas skolotāja - kompetenta un uz izaugsmi orientēta. Pedagoģijā aizvadīts 31 gads, no tiem Rekavas vidusskolā - 10. Skolotāja ir augsta līmeņa profesionāle, par ko liecina viņas skolēnu augstie sasniegumi.

Par profesionalitāti, atbalstu skolēnu izcilībai un ieguldījumu skolēnu personības izaugsmē balvu saņēma Balvu Valsts ģimnāzijas skolotāja **RUDĪTE PRIEDESLAIPA.** Latviešu valodas un literatūras skolotāja Rudīte prasmīgi veic darba pienākumus, attīsta skolēnos spēju domāt, būt radošiem, ar cieņu izturēties pret dzimto valodu, kultūru un tradīcijām. Viņa regulāri sagatavo skolēnus latviešu valodas un literatūras olimpiādēm

Par atbalstu skolēnu izcilībai balvu saņēma Tilžas pamatskolas skolotāja **ELITA ČIRKA.** Skolotāja Elita ir aizrautīga un radošām idejām bagāta, var droši teikt - skolotāja ar lielo burtu. Viņas profesionalitāte, īpašā pieeja katram bērnam un atbildība par mācību procesu rezultējas ar pirmsskolēnu drošu iesoļošanu skolas vidē.

Rugāju vidusskolas direktore **IVETA ARELKEVIČA** balvu saņēma **par mūsdienīgu izglītības darba organizāciju un vadību.** Būdama Rugāju vidusskolas absolvente, ir pārliecināta skolas patriote, kura uzskata, ka tikai mūsdienīga skola spēj sniegt labas izglītības iespējas. Iveta ir kolektīva līdere, kas izglītības inovācijas prasmīgi ievieš skolas darbā, ar savu piemēru motivējot ikvienu darbinieku būt atvērtiem kompetenču izglītības īstenošanā.

Par atbalstu skolēnu izcilībai balvu saņēma Stacijas pamatskolas skolotāja **LINA VESELOVA.** Pedagogs - profesionālis, iejūtīgs draugs, saprotošs klases audzinātājs un izpalīdzīgs kolēģis - tāda ir skolotāja Lina, kura uzsākusi 38. mācību gadu pedagoģiskajā darbā. Viņa mērķtiecīgi virza izglītojamos apgūt pētnieciskā darba prasmes, piedalīties novada konkursos un olimpiādēs.

Par atbalstu skolēnu izcilībai balvu saņēma Viļakas Mūzikas un mākslas skolas skolotāja **INITA RAGINSKA.** Skolotāja Inita ilgus gadus vada Viļakas Mūzikas un mākslas skolas kapelu "Paeglīte", kura veiksmīgi piedalījusies novada un valsts mēroga konkursos un skatēs. Viņa ir ieguvusi goda nosaukuma apbalvojumu "Latvijas lepnums 22" nominācijā "Skolotājs".

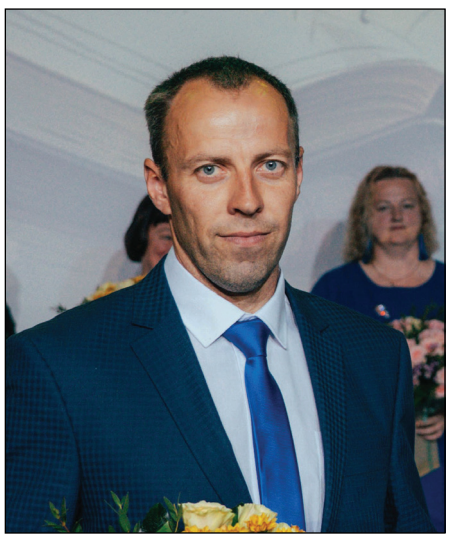

Sumināts arī Balvu Sporta skolas treneris **JĀNIS DOKĀNS**, kurš balvu saņēma **par izcilu pedagoģisko darbu un ieguldījumu sporta izglītības kvalitātes veicināšanā.** Skolotāja, distanču slēpošanas un svaru bumbu celšanas trenera Jāņa pedagoģiskais darba stāžs ir 19 gadi. Viņš savās nodarbībās audzēkņiem jau no mazotnes rada interesi par slēpošanu, fiziskām aktivitātēm un veselīgu dzīvesveidu.

Par atbalstu skolēnu izcilībai balvu saņēma Balvu Mākslas skolas skolotāja **LIENE ŠAICĀNE.** Skolotāja Liene pasniedz datorgrafiku, dizaina pamatus, kompozīciju un papīra plastiku. Viņa regulāri organizē audzēkņu darbu izstādes, tai skaitā digitālās izstādes, un veido izglītības iestādes vizuālo identitāti.

Balvu saņēma arī Baltinavas vidusskolas skolotāja **IRĒNA KAŠA par atbalstu skolēnu izcilībai un mūža devumu skolotāja darbā.** Irēna ir sabiedriski aktīva, atbildīga un kompetenta skolotāja, savas skolas un Baltinavas patriote, Baltinavas vidusskolā strādā jau no 1976. gada. Ar 2023. gada septembri skolotāja Irēna ir beigusi aktīvās darba gaitas skolā.

Baltinavas Mūzikas un mākslas skolas skolotāja **RUDĪTE KAŠA** balvu saņēma **par profesionalitāti un inovācijām izglītības procesā un atbalstu skolēnu izcilībai.** Skolotāja Rudīte pasniedz zīmēšanu, gleznošanu un darbu materiālā. Viņas audzēkņi piedalās dažādos konkursos, iegūstot arī godalgotas vietas.

Par atbalstu skolēnu izcilībai balvu saņēma Balvu Mūzikas skolas skolotāja **ZOJA ZAHAROVA.** Skolotāja Zoja vairāk kā 40 gadus strādā par vijoles spēles skolotāju Balvu Mūzikas skolā. Aizejošajā mācību gadā Valsts konkursā "Stīgu instrumentu spēlē" Zojas vijoles klases audzēkņi guvuši ievērojamus panākumus.

Par atbalstu skolēnu izcilībai balvu saņēma Viļakas vidusskolas skolotāja **GAĻINA STEPANOVA.** Skolotāja Gaļina ir skolas absolvente un pedagoģisko darbu uzsākusi pēc profesijas ieguves Tartu universitātē. Skolotājas Gaļinas nodarbības ir elpu aizraujošas, viņa ir dzīvesprieka un jaunā apguves apgarota, fantastiski motivē jauno paaudzi paplašināt zinības STEM jomā un virza uz izcilību.

Annele Slišāne - Nikodema Rancāna balvas ieguvēja

KRISTIĀNS BOKTA
Foto: personīgais arhīvs

Godinot izcilākos Latgales pedagogus, 23. septembrī Rēzeknes Tehnoloģiju akadēmijā tika pasniegtas Nikodema Rancāna balvas. To saņēmēju vidū arī Baltinavas vidusskolas, Baltinavas Mūzikas un mākslas skolas un Viļakas vidusskolas skolotāja Annele Slišāne.

Nikodema Rancāna konkursam kopumā tika pieteikti 14 pretendenti no Rēzeknes pilsētas un novada, Balvu, Krāslavas un Preiļu novadiem. Priecājamies un lepojamies, ka Riharda Cibļa darināto sudraba pakavsaktu nominācijā "Par ieguldījumu un sasniegumiem latgaliešu valodas, kultūrvēstures un novada mācības ieviešanā un iedzīvināšanā skolā" savā īpašumā ieguva arī Annele Slišāne.

Annele Slišāne pazīstama kā "100 deči Latvijai" autore, rakstniece, tekstilmāksliniece un vairāku Latgaliešu kultūras gada balvas "Boņuks" un citu balvu laureāte.

Tēva diena Viļakā

NORMUNDS ORLOVS, INESE LĀCE
Foto: Alvils Baltiņš

Saulainajā un siltajā 12. septembrī, Viļakas pilsētas bērni un viņu vecāki pavadīja fantastisku pēcpusdienu, svinot Tēva dienu. Latvijā šie ir salīdzinoši jauni svētki, bet ļoti vērtīga tradīcija ģimenēm. Šajā dienā ir svarīgi, izprast tēva nozīmi un lomu ģimenē, sekmēt ģimenisko vērtību stiprināšanu un veidošanos. Ikvienam no mums mūsu tēvs, vectēvs, brālis ir savā ziņā varonis vai pat supervaronis. Mūsu mērķis bija iemācīt bērniem to saskatīt.

Tēva dienas svinībās bērni izklaidējās, uzzināja daudz ko jaunu, dejoja kopā ar auguma lellēm un Betmenu, priecājās par atvasaru. Klausoties tēvu stāstus par viņu profesijām un hobijiem, bērni un pasākuma apmeklētāji iepazinās ar robežsardzes – kinologa profesiju, Valsts ugunsdzēsības un glābšanas dienesta (VUGD), pašvaldības policijas, tēlnieka un fotogrāfa profesijām. Pēc stāstījuma, demonstrācijām un tēvu noorganizētajām aktivitātēm, tika uzdoti erudīcijas jautājumi. Uzmanīgākie klausītāji saņēma saldumus un piemiņas balvas. Pasākuma laikā tika izvērtēti bērnu sagatavotie supervaroņu tērpi un apmetņi. Tika izvēlēti 10 labākie un neparastākie tērpi, kas izlozes kārtībā saņēma vērtīgas un noderīgas balvas.

Tēva dienas izskaņā, apmeklētāji mielojās ar milzīgu svētku kūku un saldo dzērienu, vēroja, klausījās un iesaistījās Kristapa Rasima un grupas "Rupuči" sniegtajā koncertprogrammā.

Lielu paldies sakām: Viļakas robežsardzes pārstāvjiem, VUGD pārstāvjiem un Raivim Bondaram, pašvaldības policijas pārstāvim Andim Grāvītim, tēlniekam Aigaram Zemītim, fotogrāfam Alvilam Baltiņam, Karinai Aleksejevai un mūsu īpašajam viesim Kristapam Rasimam ar grupu "Rupuči"! Paldies biedrībai "Saules stari Viļakai" un brīvprātīgajiem palīgiem.

"Pasākumu finansiāli atbalsta Sabiedrības integrācijas fonds no piešķirtajiem Latvijas valsts budžeta līdzekļiem." Tēvu diena ir projekta Nr. 2023.LV/ĢDP/9 "Ģimeņu godināšana Ziemeļlatgalē" pasākums.

Sabiedrības integrācijas fonds
Saules stari Viļakai

Bērni radoši iepazīst Valsts ugunsdzēsības un glābšanas dienesta darbu.

Grāmatu svētki Baltinavā

Daloties iespaidos par pavadīto dienu, Evija Gulbe skaidroja: "Es uz šīm tikšanām braucu kā uz darbu – nobruņojusies, noskaņojusies un tad nonāku svētkos, kas ir tik patīkami – Paldies! Es šajos svētkos jūtos ļoti lutināta un mīlēta. Tas, ko mēs ar bērniem kopā darām, tas nav darbs, tie ir prieki, tie ir svētki!"

DŽŪLIJA APINE
Foto: Madara Siliņa

Balvu Centrālā bibliotēka sadarbībā ar apgādu "Zvaigzne ABC" Grāmatu svētkus organizē kopš 2011. gada. Šogad par svētku norises vietu tika izvēlēta Baltinava. Baltinavieši izvēlējās autorus, rūpīgi gatavojās viesu uzņemšanai, un 14. septembrī Baltinavas Kultūras nams un Baltinavas vidusskola pildījās ar viesiem, ziediem, āboliem un svarīgākais – sarunām par grāmatām.

Šogad lasītājiem bija iespēja tikties ar latviešu dzejnieci un rakstnieci Viju Laganovsku, kuras auditorija bija pieaugušie un Baltinavas vidusskolēni. Rakstniece un dzejniece, bērnu grāmatas "Koko un Riko" autore Evija Gulbe priecēja pašus mazākos lasītājus. Ar grāmatu "Trakā lapsa" un „Trakā Lapsa ceļo" autori Agnesi Aizpurieti tikās 1.- 4. klases skolēni un noslēgumā izveidoja arī katrs savu lapsiņas grāmatzīmi. Arlita Laine, grāmatas "Brūnās acis" autore, priecēja 5. un 6. klases skolēnus. Ar latviešu rakstnieku Aivaru Kļavi tikās 7. -9. klases skolēni un citi interesenti.

Svētkus ar brīnišķīgu klarnetes un klavierspēli ieskandināja Toms un Eduards Buraveci. Ar iedvesmojošām uzrunām svētku dalībniekus sveica Baltinavas Kultūras nama vadītāja Lidija Ločmele, Balvu novada pašvaldības domes priekšsēdētāja vietniece Sandra Kapteine, Balvu Centrālās bibliotēkas direktore Ruta Cibule, kā arī Baltinavas pagasta pārvaldes vadītāja Sarmīte Tabore. Uz svētkiem bija ieradusies arī apgāda "Zvaigzne ABC" īpašniece un vadītāja Vija Kilbloka un dalījās ar īpaši svarīgiem iemesliem, kāpēc mums katram būtu jālasa grāmatas. Svētku dalībniekus priecēja arī Baltinavas 1.-4. klašu ansambļa skanīgās balsis (vadītāja Aija Nagle).

Kā jau katru gadu katram autoram tika piešķirta krustmāte. Krustmātes, tie ir cilvēki, kas rūpējas, lai mūsu ciemiņi šeit justos labi. Par šīs dienas krustmāti Evijai Gulbei kļuva Ilze Ločmele. Vijas Laganovskas krustmāte bija Silvija Buklovska. Par Arlitas Laines labsajūtu rūpējās Valentīna Kaša. Tatjana Začeste bija krustmātes lomā Aivaram Kļavim. Par Agneses Aizpurietes krustmāti kļuva Vija Jermacāne. Aivars Kļavis tikšanās laikā ieinteresēja savus klausītājus un tika apbērts ar tik dziļiem jautājumiem, ka dažkārt vajadzēja kārtīgi padomāt, pirms sniegt atbildi. Arlita Laine pauda, ka ļoti gaidīja šos svētkus. Viņa ir pārsteigta, ka tagad viņai regulāri sanāk tikties ar bērniem, jo rakstot grāmatu "Brūnās acis", nebija paredzējusi, ka tā uzrunās šo auditoriju. Arlitu priecē bērni un viņu daudzie un interesantie jautājumi. Arlita atzīst, ka jūtas iedvesmota, īpaši no vides un visa pasākuma kopumā. Vija Laganovska atklāj, ka viņa sarunu raisīja apgrieztā veidā, nevis viņa gaidīja jautājumus no auditorijas, bet uzdeva tos pati. Vija, atzīmējot to, ka viņas saknes meklējamas Balvu novadā, piebilst: "Baltinavā slikti jau nemaz nevar būt". Agnese Aizpuriete norāda, ka daudz jautājumu tika uzdots par viņas profesiju, un viņa varēja padalīties arī par grāmatu tapšanu, ne tikai par ilustrācijām un animācijām. Agnese stāsta: "Mani visvairāk priecē viņu radošā daba un entuziasms, braucot tikties ar bērniem esmu pārsteigta, cik viņi ir brīvi un atvērti, šāda auditorija iedvesmo!"

Par iesaisti svētku organizēšanā Balvu Centrālā bibliotēka izsaka pateicību Inārai Bubnovai un Baltinavas komandai, kā arī apgāda "Zvaigzne ABC" komandai.

Septembrim piestāv dzeja un mūzika

ZITA MEŽALE
Foto: Valentīns Mežals

Rudens ir atnācis, un tas nav novēršams. Bet rudens ir brīnišķīgs savās klusajās, domīgajās noskaņās un neatminamā noslēpumā. Rudens atnāk apgleznot Latviju, atnāk ar septembra Dzejas dienām, ar krāsām un skaņām.

Septembrim piestāv dzeja un mūzika, tāpēc Briežuciema pagasta seniorus un citus interesentus aicinājām 22. septembra vakaru pavadīt kopā ar dzejniekiem un tautas muzikantiem.

Savus mīļākos dzejoļus lasīja dāmas Valentīna Kaša, Marija Skaba, Zita Mežale, Skaidrīte Pakalnīte, Ineta Apšeniece.

Ja skaistu dzeju papildina ar mūziku, veidojas dziesma, skanot skaistai melodijai gribas dejot. Pasākumā to arī darījām. Paldies par izjusto dziedājumu dziesminiecei Ivetai Uršuļskai un Briežuciema etnogrāfiskajam ansamblim. Paldies dāmu deju grupai „Optimistes" un Ēvaldam Kamzolam. Sirsnīgas un jautras deju melodijas spēlēja Eventijs un Silvija Zelči, Baltinavas kapelas vīri un Briežuciema dāmu muzikālā apvienība "AMMA".

Pasākumā atzīmējām divus priecīgus notikumus. Tika atvērta vietējā autora Pētera Boldāna (Aussalieša) jaunā grāmata "Kalpojot "varen plašajai"" un godinājām ar dzeju, dziesmu, ziediem un laba vēlējumiem Dzintru un Artēmiju Loginus Dimanta kāzās.

No senioriem var mācīties prasmi saglabāt optimismu un interesi par dzīvi. Pateicoties sadarbībai ar Alūksnes NVO, organizējām "BrīvBodi", kur varēja mainīties ar mantām, pakonsultēties par stilu un modi. "BrīvBode" bija ļoti apmeklēta. Šo aktivitāti noteikti turpināsim. Ar Alūksnes aktīvajām dāmām sadarbojamies otro gadu. Šogad kopīgi tika organizēta audumu ziedu gatavošana, kulinārijas recepšu apkopošana un "BrīvBode" projekta Nr. 2023.LV/NVOF/MAC/066/42 "Alūksnes NVO atbalsta centrs – kopienu līderis" ietvaros. Pasākuma apmeklētājus priecēja arī Ilgas Oplucānes un Katrīnas Redas atklātnīšu kolekcija.

Sabiedrības integrācijas fonds
ALŪKSNES NEVALSTISKO ORGANIZĀCIJU ATBALSTA CENTRS

Pasākumā ar izjusto dziedājumu priecēja dziesminiece Iveta Uršuļska no Rugājiem.

Meža diena Žīguros. Žīguru kultūras namam 55

MARIJA BUKOVSKA
Foto: Kaspars Babāns

Meža diena Žīguros norisinājās 9.septembrī. Šos svētkus atklājām jau 8.septembrī ar sēņu izstādi Žīguru kultūras namā, kura bija apskatāma līdz pat 9.septembra vēlam vakaram.

Izstāde notika novadu Sēņu dienu ietvaros, sadarbojoties ar Latvijas Nacionālo dabas muzeju. Divas dienas ar apmeklētājiem par sēnēm sarunājās Andra Korņejeva un Inga Freimane no Latvijas Mikologu biedrības.

Izstādē varēja iepazīties ar aptuveni 140 cepurīšu sēņu sugām. Varēja apskatīt gan visiem labi pazīstamās egļu un priežu baravikas, dažādas apšubekas, bērzubekas, dažādas bērzlapes, pienaines, mušmires (arī vienu no visindīgākajām – balto mušmiri), gan ne tik pazīstamo, bet labu ēdamu sēni – raganu beku. Ļoti interesanti bija uzzināt, ka eksistē ne tikai labi pazīstamā koši dzeltenā parastā gailene, bet atrodamas un vācamas arī vērtīgās zeltkāta un sekstainās gailenes, un dīvainā izskata rudens taurenes. Visas trīs īpaši gardas ir izkaltētas. Bija iespēja nogaršot šo gaileņu čipsus (sagādāja Sandra Miķelsone (Mikologu biedrības biedre)). Varēja novērot, kā savas sporas izplata pūpēži un kaussēnes. Tika pagaršota un par īpaši garšīgu atzīta lielā dižsardzene. Interesi raisīja bērzu spulgpiepe jeb čaga – ārstnieciska sēne, nodegustēt varēja arī čagas tēju. Dažiem bija pārsteigums, ka kailās un samtainās mietenes nevajadzētu ēst, jo to indīgās vielas, uzkrājoties organismā, sagrauj asins šūnas.

Vēl viens pārsteigums - ar sēnēm var krāsot dziju, pie tam iegūst noturīgu krāsojumu skaistos pasteļtoņos. Krāsošanai izmantojamas daudzas sēnes, bet īpaši vairākas tīmekleņu sugas. Vēl pārsteidzošāk, ka šāda dzija, aplūkojot ultravioletās gaismas lukturīša staros, fluorescē, t.i. spīd, izstarojot citas krāsas gaismu. Par dziju paraugiem paldies Diānai Meijerei (Latvijas Nacionālā dabas muzeja mikologs).

Izstādes apmeklētāju lapā piereģistrējās 173 interesenti – gan vietējie, gan no tālākām Latvijas malām, kuri bija pārsteigti par izstādes eksponātiem, par kuriem bija jautājums: „Reāli īstās sēnes?" Un atbilde bija: „Jā, visas ir īstas, Žīguru mežos lasītas sēnes". Bija apmeklētāji, kuri ieinteresējās par Mikoloģijas biedrību. Prieks, ka vismaz dažus izdevās pārliecināt, ka bez baravikām, apšubekām un gailenēm, ir arī citas vērtīgas sēnes. Protams, groziņā liksim tikai labi pazīstamas sēnes, bet tāpēc jau tiek rīkotas sēņu izstādes – lai mācītos pazīt! Paldies Ingai Freimanei un vietējiem palīgiem sēņu lasīšanā – Valentīnai Bečai, Ivetai Korņejevai, Laimai Timmermanei.

Svētki turpinājās ar rīta rosmi 9.septembra rītā, kuru vadīja Inga Bleidere. Pēc vingrošanas Žīguru sporta laukumā mūs sagaidīja Romualds Kokorevičs ar dažādām sporta aktivitātēm ar punktu sistēmu. Paralēli sporta aktivitātēm norisinājās Orientēšanās sacensības, kuras vadīja Aigars Andersons. Pēc sporta aktivitātēm sekoja apbalvošana ar medaļām un kausiem labākajiem.

Pēc tik aktīva rīta bija arī nepieciešama atpūta un jaunas zināšanas par mežu, meža darbiem. "Latvijas valsts mežu" pārstāve Ludmila Žukovska padalījās ar savu pieredzi sava darba sfērā. Bija iespēja izmēģināt, kā stādīt priedītes. Apskatīties "Latvijas valsts mežu" drona lidojumu pāri skolas stadionam. Ludmila aicina visus jauniešus nākotnē mācīties, lai varētu strādāt AS "Latvijas valsts meži". Stadionā arī bija iespēja piedalīties Lāzertags aktivitātē.

Pēc iegūtām jaunajām zināšanām, devāmies pie Žīguru kultūras nama, kur mūs visus sagaidīja piepūšamās atrakcijas, zirgu izjādes. Klāt bija arī pusdienu laiks, "Škladi Burgers" bija iespēja iegādāties katram, ko sirds kāro no piedāvātās ēdienkartes. Paralēli citām aktivitātēm visiem bez maksas bija iespēja aplūkot Annas Āzes meža ekspozīciju. Tur bija gan dzīvnieku izbāzeņi to dabiskās dzīvestelpas atainojumā, gan dzīvnieku ādas, pārnadžu ragi, mežsargu darbarīki no sendienu un mūsdienu darba gaitām. Blakus telpās Žīguru bibliotēkā norisinājās spēles aktivitāte latgaliešu valodā "Čipierkstneits'', kuru vadīja spēlēs autore Jolanta Keiša no Šķilbēnu pagasta.

Žīguru kultūras nama 55 gadu jubilejas koncertā uzstājas Žīguru kultūras nama folkloras kopa "Mežābele".

Visas dienas garumā bija arī iespēja ielūkoties Žīguru kultūras nama pagātnē – izstādē, kurā bija dažādi foto albūmi no dažādiem kultūras notikumiem. Daži apmeklētāji šajos albūmos arī atrada sevi un savus draugus un ar smaidu teica: "Kur tie laiki!''

Vakarpusē visi skaisti saposušies devās uz Žīguru kultūras nama 55 gadu darbības jubilejas koncertu. Pasākumā piedalījās Žīguru kultūras nama pašdarbnieku kolektīvi - amatierteātris "Virši'', folkloras kopa "Mežābele'', ritmikas un līnijdeju grupa "Punktiņi'', krievu dziesmu ansamblis "Ivuški'', dāmu deju kolektīvs "Alianse'', un aicinātie ciemiņi - Viļakas kultūras nama vokālais ansamblis "Cansone'' un Medņevas tautas nama vokālais ansamblis "Melodija''.

Kā mazākie dalībnieki bija Viduču pamatskolas pirmskolas izglītības grupa. No Viduču pamatskolas izglītības ieguves vietas Žīguros koncertā uzstājās Elīza Pužule, Elīza un Rinalds Slišāni. Koncertā ar dziesmām un klavierspēli uzstājās Lolita Circene. Ar solo izpildījumu uzstājās Marika Petrova.

Pateicībā par uzstāšanos dalībnieki saņēma koka piekariņus ar iegravētu tekstu "Žīguru kultūras namam 55'' (Paldies Feridei Serdai (Ločmelei) par piekariņu izgatavošanu), jaunākajiem koncerta dalībniekiem pateicība ar mazu saldumu cienastu. Skolēniem un studentiem sadarbībā ar Latvijas Mikologu biedrību un Latvijas Nacionālo dabas muzeju - kalendāri un apmeklējums uz Latvijas Nacionālo dabas muzeju.

Kā svētku noslēgums bija grupas "Tranzīts" nakts uzstāšanās, kuru apmeklētāju daudzums pārsteidza. Paldies par kopā rīkotiem svētkiem Žīguros!

Pasniegtas Balvu novada balvas kultūrā "Mūsu lepnums"

ILUTA JAUNŽEIKARE
Foto: Iluta Jaunžeikare

Lai veidotu sabiedrībā izpratni par kultūras pozitīvo ietekmi uz kopējiem valsts, reģiona, Balvu novada attīstības procesiem, veicinātu sabiedrības līdzdalību kultūras procesu veidošanā, tradicionālās, populārās un inovatīvās kultūras attīstību novadā un aiz tā robežām, 23.septembrī Balvu Kultūras un atpūtas centrā norisinājās Balvu novada balvas kultūrās "Mūsu lepnums" svinīgā apbalvošanas ceremonija, kurā tika sumināti Balvu novada kultūras darbinieki, kultūras projektu vadītāji, mākslinieki, bērni un jaunieši, producenti, pasākumu atbalstītāji, kā arī Balvu novadā notikušo kultūras pasākumu organizatori.

Balvas tika piešķirtas par iepriekšējo divu kalendāro gadu notikušajiem kultūras notikumiem, kultūras, muzeju, bibliotēkas nozarēs strādājošo, amatiermākslas kolektīvu, mūziķu, mākslinieku, jauno talantu sasniegumiem. Balvu novadā, kāds tas ir tapis pēc reformas 2021. gadā, šāda balva tika pasniegta pirmo reizi. Sabiedrība un iestādes tika vērtējuši kultūras darbinieku, kolektīvu sasniegumus, veiksmes pēdējo divu gadu laikā un iesnieguši Kultūras pārvaldē 39 pieteikumus.

Pasākumu vadīja aktieris Jānis Kronis, par muzikālo noformējumu parūpējās dziedātāja Agnese Rakovska un folkloras kopa "Upīte".

Svarīgo vērtēšanas komisijas darbu veica – Balvu novada domes Izglītības, kultūras un sporta jautājumu komitejas priekšsēdētāja vietniece, deputāte - Sandra Kindzule, Balvu Mākslas skolas pedagoģe Astra Tjunīte, Kultūras pārvaldes vadītāja Rudīte Krūmiņam, Balvu novada pašvaldības administrācijas Vecākais sabiedrisko attiecību speciālists Kristiāns Bokta un biedrības "Balvu teātris" valdes priekšsēdētājs Māris Lāpāns.

Uz tikšanos Balvu novada balvas kultūrā "Mūsu lepnums" pasniegšanas ceremonijā pēc diviem gadiem!

Vēlot balvas nominācijā **"Gada cilvēks mākslā"** saņēmējai veselību, jaunas idejas, Balvu novada domes Izglītības, kultūras un sporta jautājumu komitejas priekšsēdētāja Aija Mežale pasniedza balvu **ELITAI EGLĪTEI**, kura, cita starpā, ir arī šī gada balvas kultūrā "Mūsu lepnums" balvas – māla vāzes autore. Pati keramiķe, māksliniece un pedagoģe Elita Eglīte ir teikusi: ,,Keramikai ir jābūt funkcionālai un lietojamai. Māls ir meditatīvs materiāls. No bezformīga gabala tu vari radīt brīnumu, jo vairāk dari, jo vairāk tas tevi ievelk."

Nominācijā **"Gada cilvēks mūzikā"** – tika godināts **JĀNIS BUDEVIČS**, kuram balvu pasniedza dziedātāja Agnese Rakovska. Jānis ir Balvu Romas katoļu baznīcas ērģelnieks jau vairāk nekā 25 gadus un vada baznīcas kori. Ļoti rūpīgi tiek meklēti un atlasīti dziedājumi sv.Misēm un arī liturģiskajiem svētkiem. Jānis dzied un muzicē uz ērģelēm cilvēkiem ļoti būtiskos brīžos - laulības, bēres, citi pasākumi. Viņš arī sakomponējis mūziku visām sv.Mises daļām, kuras tika dziedātas Vissvētākās Jaunas Marijas svētkos Aglonā. Balvu katoļu baznīcas koris, kuru vada Jānis, ir viens no retajiem koriem Latvijā, kurš jau ceturto gadu tiek aicināts dziedāt sv.Misē augusta mēnesī Aglonas svētku ietvaros. Pats Jānis pirms vairākiem gadiem tika uzaicināts uz Latgales apvienoto draudžu kori, kurā viņam tika uzticēts dziedāt solo Aglonas tautas Krustaceļā psalmu dziedājumā.

Nominācijā **"Par mūža ieguldījumu kultūrā"** balvu saņēma **ILGA OPLUCĀNE**, kura 47 gadus ir strādājusi dažādos amatos kultūras jomā- pasākumu režisore, mākslinieciskās daļas vadītāja, direktore, metodiķe u.c. Viņa ir bijusi režisore četriem Starptautiskajiem tautu deju festivāliem "Eima, eima". 2014. gadā režisējusi valsts mēroga skolu tautu deju festivālu "Latvju bērni danci veda". Ilga ir divpadsmit gadus plānojusi, rakstījusi projektus un vadījusi "Kamermūzikas festivāls Balvos". Tāpat Ilga Oplucāne ir bijusi sarīkojumu "Balvu pilsētai- 60, 70, 75, 80, 85"režisore, divas reizes ir Latgales novada senioru Dziesmu un deju festivālu režisore Balvos, kā arī Balvu novada svētku režisore 2013.gadā un Starpnovadu bērnu un jauniešu festivālu režisore 2018.un 2019.gadā. 2022. gada 1.septembrī ir beigusi savas aktīvās darba gaitas, taču vēl joprojām ir atvērta izpalīdzēt ar savu padomu, vērtējumu un ieteikumu. Pasākumā Ilga diemžēl nevarēja piedalīties, tāpēc balvu, kuru pasniedza pašvaldības domes priekšsēdētājs Sergejs Maksimovs, saņēma viena no pieteicējiem - Balvu Kultūras un atpūtas centra direktore Dita Nipere, kura pēc tam to nodos Ilgai.

Nominācijā **"Jaunais talants kultūrā"** galveno balvu saņēma **BALVU MŪZIKAS SKOLAS VOKĀLAIS ANSAMBLIS**, vadītāja – Linda Vītola. Balvu pasniedza Viļakas Romas katoļu draudzes prāvests Guntars Skutels, sakot "Jaunieši jums ir lielisks pedagogs, izmantojiet to! Novēlu visiem daudz Dieva svētības!" "Paldies, ka esam pamanīti, paldies, ka esam novērtēti. Paldies savu dziedātāju vecākiem par viņu pleca sajūtu. Paldies ikvienam, kurš rūpējas, lai mēs skaisti izskatītos, lai mums būtu transports, un atbraucot, pavadot, saka - turaties, un atbraucot saka - paldies. Vislielāko paldies vēlos teikt ikvienam ansambļa dziedātājam. Man ir paveicies, jo viņi ir savam vecumam neatbilstoši dzīves gudri, no viņiem daudz ko var mācīties, viņi ir radoši un ļoti atbildīgi. Es zinu, ja vajadzēs, viņi dziedās agri no rīta, ir gatavi dziedāt arī vēlu vakarā. Dara jau visi, bet man šķiet, ka šiem jauniešiem katram uz pleca ir eņģelis, un tāpēc viņus pamana. Un Balvu novads var būt lepns, jo šie jaunieši ir lauzuši stereotipu, ka vislabākais ir tikai galvaspilsētā un lielajās pilsētās. Viņi ir pierādījuši, ka no 67 ansambļiem visaugstākais rezultāts ir viņiem, nevis Rīgas ansambļiem. Mums ir prieks par novērtējumu, mēs centīsimies, un viņi to dara ar mirdzošām acīm, ar atvērtām sirdīm un paldies viņiem!" saņemot balvu, teica Linda Vītola.

"Gada cilvēks muzeju nozarē", kur par individuālu, izcilu sasniegumu muzeju nozarē, novadpētniecībā vai par spilgtu jaunradi savā darbībā, balvu saņēma **RITA GRUŠEVA**. Rita pasākuma dienā svinēja dzimšanas dienu, Balvu Mākslas skolas direktore Elita Teilāne, sveicot balvas saņēmēju svētkos, teica: "Rita tu esi unikāla persona, kura tik daudz lietas, darbus, izpētes, klātbūtni un iniciatīvu ir ieguldījusi savā darba vietā. Novēlu, lai pietiek enerģijas īstenot visas daudzās ieceres, kuras vēl būs, kā arī visiem muzeja darbiniekiem novēlu, lai nekad, nekad, nekad muzejos pēc kāda laika nebūtu jāapkopo materiālu par vēl vienu karadarbību!"Rita, pateicoties par novērtējumu, atzina, ka darbu vēl ir daudz, ka neapstāsies pie iesāktā un jau šogad gaidīs visus uz jauno ekspozīciju "Viļaka un tās vēsture".

Nominācijā **"Gada cilvēks bibliotēku nozarē"** – tika sumināta Rugāju bibliotēkas vadītāja **EVITA GARBACKA**, kuru raksturo augsts profesionālisms, savas jomas perfekta pārzināšana un milzīga mīlestība pret lasītājiem, darbu bibliotēkā un grāmatām. Pasniedzot balvu, Balvu novada domes deputāts, rakstnieks, scenārists, latgalietis Aldis Bukšs teica: "Mana viena no visspilgtākajām bērnības atmiņām saistās ar laiku, ko es pavadīju Baltinavas bibliotēkā. Lielā mērā pateicoties tā laika bibliotekārei. Iepazīstoties ar aprakstu par Evitu, kā arī aprunājoties ar Rugāju un Beņislavas iedzīvotājiem, man arī radās pārliecība, ka viņa rada tādas pašas sajūtas, - patīkamas atmiņas bērniem un pārējiem bibliotēkas apmeklētājiem." Evita, saņemot balvu, atzina, ka saņemtā balva ir liels stimuls strādāt uz priekšu.

Balvu pilsētas pārvaldes vadītāja Maruta Castrova, pasniedzot balvu nominācijā **"Gada notikums kultūrā" LĪGAI MOROZAI – UŠACKAI**, teica: "Līga ar saviem dejas uzvedumiem, ar savu radošumu, neizsīkstošo enerģiju dejotājus izglīto, jo viņi izlasa "Īkstīti", "Kraukšķīti", "Kaķīša dzirnavas" un tā tālāk…Tad, kad mirdz acis, tad cilvēks ir laimīgs, radošs, viņš var dot un radīt. Līga, lai tev šīs acis mirdz, lai deja dot tev spēku sirdī, lai tu šo sirsniņu un šo radošumu kā svecīti nes savās rokās!" Līgu raksturo teiciens – "Darīt to, ko mīli, ir brīvība. Mīlēt to, ko dari, ir laime." Kam deju studijas "Terpsihora" vadītāja, saņemot balvu, piekrita: "Darbs ir mana sirdslieta, un, ja man izdodas jūs iepriecināt, bērnus aizraut un to visu veidot, kas vēl var būt labāks? Man tiešām acis un sirds deg par to, ko es daru, un ceru, ka man pietiks spēka un ideju to darīt arī tālāk!"

Nominācijā **"Gada notikums kultūrā"** tika piešķirtas divas balvas - **EVITAI ZAREMBAI -KRĪGEREI** par grāmatas "Pa dziesmas pēdām Ziemeļlatgalē" izdošana un Līgai Morozai – Ušackai par deju studijas "Terpsihora" 15 gadu jubilejas izrādi "Ja nebūtu Ziemassvētku, es tos izdomātu". Evita pasākuma dienā kopā ar folkloras kopu "Atzele" muzicēja Preiļos- XXIII Tautas mūzikas svētkos, tāpēc balvu saņemt Evita bija uzticējusi savam dzīvesbiedram Andrim Krīgeram. Balvu pasniedza bijusī "Vaduguns" redaktore, žurnāliste un Augstākās Tiesas komunikācijas nodaļas vadītāja Rasma Zvejniece, sakot: "Esmu iepazinusi Evitu neklātienē no visiem pieejamajiem informācijas avotiem. Uzreiz radās jautājums, pa kuru laiku to visu var paspēt viens vācu valodas skolotājs un kur tam spēku rast? Šī balva ir par notikumu. Un kas var radīt notikumu? Manuprāt, tās ir divas lietas, mirdzums acīs par to, ko tu dari, un, otrkārt, rūpīgs un ļoti liels darbs jāiegulda, un mērķis vajadzīgs, lai to sasniegtu. (..) Un, jo digitālāki mēs kļūstam, jo vērtīgāki notikumi ir grāmatu iznākšana."

Nominācijā **"Gada kultūras organizators"** - galveno balvu, kuru pasniedza aktieris Jānis Kronis, saņēma **ANDRIS SLIŠĀNS**. Upītes ciema rosības dzinējspēks, ļoti daudzu Ziemeļlatgales kultūras norišu iniciators un rīkotājs. Pēc Upītes pamatskolas slēgšanas Andra pārstāvētā biedrība "ņēma skolas likteni savās rokās", nopirka ēku, un nu tā kļūst par vietējo aktivitāšu centru un jaunu ideju inkubatoru. Apbrīnojams un izcils sava darba darītājs. Nav precīzas informācijas, cik daudz cilvēkus ar savu aktīvo rosību piesaistījis, iesaistījis pasākumos, bet notikumus Upītē nevar nepamanīt! Tradicionālie svētki – GŪDI, UPĪTES OBEĻDORZS, "PĪDZĪDAM" "UPĪTĒ IR DZĪVE JAUKA" u.c., teātra izrādes, izlaušanās istaba "Pīci panti", folkloras kopas braucieni uz dažādiem festivāliem pasaulē, un vēl un vēl… Aktivitātes sociālajos tīklos, aktīvs projektu rakstītājs, nepārspīlējot, piesaistījis līdzekļus kultūras pasākumiem daudzu tūkstošu apmērā.

Svinīgās apbalvošanas ceremonijas laikā tika pasniegtas arī trīs specbalvas - Pateicības **Antrai Leonei (foto), Ņinai Baikovai** un **Angelīnai Krivošejevai.** Balvas pasniedza Kultūras pārvaldes vadītāja Rudīte Krūmiņa, sakot: "Antrai Leonei mirdz acis, viņā dzirkstī tas brīnišķīgais stariņš, dzīvesprieks, ar ko viņa spēj piesaistīt un darboties kultūras jomā. Protams, tas nav iespējams bez ģimenes, un Antrai ir brīnišķīgs plecs, kas palīdz šo darbu veikt. Ņina tūlīt jau 45 gadus vada bērnu kolektīvu, un Ņinai Kupravā ir talants, kad viņa spēj būt pie savējiem, būt kopā ar savējiem un vienmēr būt ar tādu pacilātu darba sajūtu." Balvu saņēma un Ņinai nodos Viļakas Kultūras nama vadītāja Inese Lāce. Angelīna Krivošejeva - Balvu Mūzikas skolas Kora klases šī gada absolvente. Turpina mācības Jāzepa Mediņa Rīgas mūzikas vidusskolas kora diriģēšanas nodaļā. Tā kā Angelīna pasākumā nevarēja piedalīties, tad balvu saņēma un viņai nodos pedagoģe Linda Vītola, kurai to pasniedza Rudīte Krūmiņa, sakot: "Paldies par Angelīnas audzināšanu mūzikā, jo pateicoties Lindai un Angelīnas ģimenei ir šie brīnišķīgie sasniegumi, kad mēs varam tikai lepoties un nākotnē, noteikti pēc vairākiem gadiem, mēs sagaidīsim Angelīnu ar aplausiem uz Balvu Kultūras un atpūtas centra skatuves un būsim lepni, un teiksim: "Tā ir mūsu meitene!""

Pasniedzot balvu nominācijā **"Gada amatietmākslas kolektīvs"** Briežuciema Tautas nama dāmu muzikālajai apvienībai **"AMMA"**, kultūras darbinieks, mūziķis, literāts un producents Māris Lāpāns, kurš bija arī viens no vērtēšanas komisijas locekļiem, teica: "Kamēr norisinājās vērtēšanas darbs, un tika lasīti visi apraksti, vērtējumi, argumenti, kurus visus tagad nevar atcerēties, un varbūt arī nemaz nevajag, jo tagad vairs tam nav nozīme. Tomēr viena frāze palikusi atmiņā – "Tad, kad kolektīvs sāk zibēt gar acīm", kad kaut kur vārds pazib, kad kaut kur kāda informācija pazib, vēl kaut kas pazib, un Tu sāc pamanīt! Un šīs balvas saņēmējas ir sākušas zibēt! Pāris lietas, kuras raksturo šo amatiermākslas kolektīvu - vienkāršība, enerģija, varēšana un nu jau zibēšana, un, galvenais, savdabība."

Svinam 22. Upītes Uobeļduorzu

Folkloras kopa „Upīte" pārsteidza ar neparastām dziesmām, kur dziedāja gan par ballīti, gan brigadieri.

VINETA ZELTKALNE
Foto: Ligita Spridzāne un Andris Slišāns

Šogad Upītes Uobeļduorzs notika atjaunotajās Nemateriālā kultūras mantojuma centra „Upīte" telpās. Pēc 3 gadu piedzīvojumiem daudzveidīgās brīvdabas skatuvēs, piedzīvojām atgriešanos atjaunotās, siltās un mājīgās telpās. Trīs gadus, lai sasildītos, apmeklētājiem dedzīgi bija jākustas un jādejo pie visām grupām, šogad varēja dejot līdzi tikai pie mūzikas, kura patiešām uzrunāja sirdi un aicināja kustēties deju ritmos.

Pirmo reizi festivālā piedalījās visi uzaicinātie dzejnieki un grupas, pirmo reizi izsludinātā uzstāšanās secība gāja pēc plānotā laika grafika, ja kāds domāja, ak, gan jau paspēšu uz Pienvedēja Piedzīvojumiem, iespējams nokavēja, jo uzstāšanos sākās plānotajā laikā. Pirmo reizi festivālā dzeju lasīja Līga Slišāne, Rasma Svikle un Arnis Bukšs. Kas to būtu domājis, ka Arnis ir arī dzejnieks. Dzejolis par uzvārdiem spēja sasmīdināt pat skeptiķus. Gaidītas un iemīlētas mīlas dzejas un dziesmu festivāla "Upītes Uobeļduorzs" *ailinīces* ir Mārīte Slišāne, Ineta Atpile-Jugane, Annele Slišāne, Ilze Sperga, Gunta Ločmele, Līvija Liepdruviete, Jana Skrivļa-Čevere. Katrai dzejniece ir raksturīgs savs stils, kas atklāj konkrētās dzejnieces sirdi un pasaules uztveri. Rīgā studējošie un strādājošie latgalieši ir apvienojušies folkloras kopā „Ceidari", lai saglabātu un popularizētu latgalisko tradīciju. „Ceidari" izpildīja daudzas dziesmas, kas nāk no Bērzpils puses. Dziedāja tik spēcīgi un pārliecinoši. Visi, kuri vēlētos folkloras kopu „Ceidari" dzirdēt vairāk, ir iespējams 4. novembrī Bērzpilī apmeklēt folkloras kopas 10 gadu jubilejas pasākumu.

Projekts „Vuordi" daudz par sevi neko neatklāja, lai par viņu runā mūzika un dziesmas. Dziesminieka dziesmas aicināja aizdomāties, kā tikt pāri visiem dzīves izaicinājumiem. Liekas, ka īsts „Upītes Uobeļduorzs" ir tikai tad, ja tajā uzstājas Vincents Kūkojs, kura dziedātās dziesmas, to vārdi un mūzika uzrunā līdz sirds dziļumiem. Īpašu noskaņu Kūkoja dziesmām piešķīra Vincenta dēla Riharda bungu pavadījums. Dejas sākās dziedātājas Santas Savickas-Drozdovas pārdomātajā un sirsnīgajā uzstāšanās laikā, dejas turpinājās grupas „Kei-Rei" pavadījumā, kuri patīkami pārsteidza ar savu izaugsmi muzikālajā skanējumā un dziesmu aranžējumos. Grupa "Reibums" noblieza tik pamatīgi, ka aizbaidīja mājas tos, kuriem patīk mierīgāka mūzika, bet pievilināja tos, kuriem patīk īsta rokmūzika. Grupa "Dabasu Durovys" ir biežs viesis festivālā, šogad pārsteidza ar paplašināto sastāvu, kurā uzstājās Daugavpils Brass Band puiši, kas piešķīra īpašu skanīgumu dziesmām un patiesu ballītes atmosfēru, kad pirmās rindas pie skatuves ļoti ātri aizpildījās. Neierasti, ka vietēji džeki „Unknown Artist" uzstājās pirms pusnakts, kas deva iespēju viņus dzirdēt arī tiem, kuri parasti nesagaida nezināmo mākslinieku uzstāšanos rīta gaismas staros. „Unknown Artist" iesildīja publiku pirms īpašajiem *gostīm* „Pienvedēja piedzīvojumi". Māris Žigats, Pēteris Lunde un Aldis Lunde bija gatavi latgaliešu festivālam, atskaņoja savu populārāko dziesmu „Jel", ko dzied no grupas pastāvēšanas sākumu. Nākamgad „Pienvedēja Piedzīvojumi" svinēs 30. grupas jubileju. Arī dziesmām „Debesu pils", „Tu un es", „Laimīgs" bija apmeklētāji, kuri dziedāja līdzi. Spēcīga, skaļa un profesionāla bija *īpašū gostu* uzstāšanās. Īpaša rozīnīte bija dziesma „Jel!" izpildīta latgaliešu valodā, kur atbildīgo tulkošanas un dziedāšanas darbu bija uzņēmies Arnis Slobožaņins. „Pienvedēja Piedzīvojumi" bija pārsteigti, ka Upītē tik labi uzņēma un izsauca nodziedāt vēl kādu dziesmu. „Es domāju, ka Arnis jau visu izdziedās. Paldies Upītei! Atkārtosim dziesmu „Jel!"," saviļņots pateicās Māris Žigats. Grupas "Gandreiž 10nīkā" līderis Ingars Gusāns atklāja, ka nākamgad grupa svinēs 10 gadu jubileju, kas salīdzinot ar "Pienvedēja Piedzīvojumiem", tāds bērnu vecums vien ir, bet viņiem būšot uz ko tiekties nākotnē. Apvienība "Naktenīks i Reiti" izrādās, ka ir *sovi da poši*, vietējie čomi jaunā apvienībā. Izturīgākie pasākuma apmeklētāji uzzināja, ka grupā "Fak'n'Turīs" paslēpusies šova "X-faktors" zvaigzne Margarita Kolosova.

Pasākuma vadītājs Ritvars Carevs, ļoti interesanti pieteica grupas un iekustināja publiku ar dažādām aktivitātēm, ja to nedzirdējāt un neredzējāt, paši vainīgi. Lai neko nenokavētu, ierakstam plānotājos - tiekamies Upītē 2024.gada 21.septembrī.

Paldies Kultūrkapitāla fondam par finansiālo atbalstu festivālam.

VALSTS KULTŪRKAPITĀLA FONDS
Balvu novads

Annele Slišāne uzvar dzejas slamā latgaliski

EDĪTE LAIME
Foto: Amanda Anusāne

9. septembrī Rogovkā otro reizi uz satikšanos Dzejas dienu laikā aicināja dzejas slams latgaliski "Rogovkys dzejis voga". Tajā astoņu autoru un trīs kārtu sacensībā uzvarētāja godu, fināla kārtā saņemot vienādu punktu skaitu, sadalīja literāte, tekstilmāksliniece Annele Slišāne un dziesminieks, bet reizē debitants dzejā Vinsents Kūkojs.

Otrajā dzejas slamā latgaliski "Rogovkys dzejis voga" sacentās astoņi latgaliski rakstoši autori. Pirmajā kārtā savu dzeju skaitīja visi sacensības dalībnieki, otrajā kārtā pieci labākie, bet par "Rogovkys dzejis vogys" uzvarētāja godu finālā sacentās trīs – Annele Slišāne, Vinsents Kūkojs un Elizabete. Šoreiz divi dalībnieki fināla kārtā saņēma pilnīgi vienādu punktu skaitu, un par uzvarētājiem žūrijas un skatītāju kopvērtējumā tika atzīti literāte, tekstilmāksliniece Annele Slišāne un dziesminieks Vinsents Kūkojs.

Dzejas slama latgaliski uzvarētāji saņēma naudas balvas radošajai darbībai no Nautrēnu pagasta pārvaldes un no latgaliešu kultūras ziņu portāla lakuga.lv, kur dzejas slama sacensībā skanējušos dzejoļus varēs izlasīt ikviens interesents.

Literāte, tekstilmāksliniece Annele Slišāne dzejas slamā piedalījās otro reizi, pērn piekāpjoties vien uzvarētājai, savai māsai Mārītei Slišānei.

Noslēdzies foto konkurss ''Vai šogad mērīsimies Jumīšiem?''

ANNA KRIVIŠA
Foto: Anna Kriviša

Līdz 29.septembrim (Miķeļdienai) tika iesūtītas ļoti daudz fotogrāfijas ar atrastajiem Jumīšiem. Ne visus varētu dēvēt par Jumīšiem, bet visas fotogrāfijas ir interesantas un tiks publicētas Bērzpils bibliotēkas mājas lapas galerijā 2023.

Saskaitot ''likes'' tika pievienotas arī tās balsis, kuru fotogrāfijas bija ievietotas atsevišķi. Tātad pieci Jumīšu iesūtītāji, kuru fotogrāfijām visvairāk ''like'' un kuras saņem pārsteiguma balviņas, ir: Velga Žeikare - Sēņu Jumis; Liāna Kubaka - Sēņu Jumis; Iluta Pugače - Tomātu Jumis; Vita Reine - Rižā - Pūpēžu Jumis; Sanita Pauliņa - Plūmju Jumis; Anita Antuha - Sēņu Jumis.

Pārsteiguma balviņas varat saņemt bibliotēkā pie vadītājas A.Krivišas (T.26602927).

Benislavas jauktais koris

VELGA VĪCUPA,
ILUTA JAUNŽEIKARE
Foto: No Balvu Novada muzeja krājuma, Iluta Jaunžeikare

Pēc vecu ļaužu nostāstiem Benislavas jauktā kora šūpuļa līksts pirmie cirtēji bijuši Stāmerienes un Vecgulbenes 22 brīvlaistie zemnieki, kuri nopirkuši Benislavas muižu. Naudu viņi dabūjuši, pārdodot vietējos mežus. Vēlāk uzņēmīgie darba rūķi īpašumā ieguvuši lielu kroga ēku Rūbānos, ko pārveduši uz Benislavu, un te uzcēluši privātskolu, kur arī dzimis pirmais koris Latgalē.

Ēkas īpašnieks bijis Krišjānis Bombāns, kurš devis skolai telpas savā mājā, bērnu vecāki kopīgi maksājuši skolotājam algu. Par skolotāju aicināts Andrejs Lesnieks, kurš tikko beidzis J. Cimzes skolotāju semināru. 1875. gadā Andrejs Lesnieks uzņēmies arī jaundibinātā vietējo zemnieku Benislavas kora vadību. Sākumā korī bijuši ap 20 dziedātāji. Tie komplektējušies no Tilžas, Rugāju un Bērzpils pagastiem. Minēti tā vadītājs Andrejs Lesnieks, kā arī A. un V. Kalniņi, P. Pulkstenis (Tilžas pagasts), Žīgurs (Bērzpils pagasts), Baltiņu māte (Rugāju pagasts). Repertuārā bijušas tautas dziesmas. Koris mācījies 2. Vispārējo dziesmu svētku programmas dziesmas, kur 1880. gadā Benislavas koris ar labiem panākumiem Rīgā pārstāvējis Latgali.

Šis benislaviešu pasākums saviļņoja plašu apkārtni, viņiem radās sekotāji. Pēc pirmā Latgales kora parauga dibinājās kori vispirms tuvākajā apkārtnē – Tilžā un Strūžānos. Kad ap 1880. gadu koris nodibinājās Strūžānos, tad abu koru diriģenti sarunājuši rīkot kopēju koncertu, kas noticis ap 1890. gadu. Šo koncertu var uzskatīt par pirmo mēģinājumu rīkot Latgales dziesmu svētkus. Tos rīkojusi Strūžānu draudze, līdzekļu atlikums bijis paredzēts Strūžānu luterāņu baznīcas ērģeļu iegādei.

1880. gadā A. Lesnieks no Benislavas aizgāja, viņa vietā nāca skolotāji, kuri nespēja vadīt kori, tāpēc tā darbība apklususi līdz 1884. gadam, kad koris pirmo reizi koncertējis Jūlija Kalniņa vadībā Bērzpils pagasta Avotiņu māju Vecpils kalnā, kur atradusies senā latviešu Berezines (Bērzenes) pils. Dziedātas 12 dziesmas, kora dalībnieki bijuši tautiskos tērpos. Lielu iespaidu uz klausītājiem atstājušas kora dziedātas latviešu tautas dziesmas („Es karā aiziedams", „Ej, bāliņi, lūkoties!" , „Ej, saulīte, drīz pie Dieva" u. c.). Sevišķi pēdējā padarījusi daudzu klausītāju acis valgas, to nācies vairākas reizes atkārtot. Jūlijs Kalniņš bijis diriģentes Alīnas Matīsas tēva brālēns, atdusas Benislavas kapsētā. 1939. gadā no kora pirmsākumiem bija saglabājusies fotogrāfija, kā arī vecas rokrakstā rakstītas notis, kuras ap 1880. gadu rakstījis diriģents Kalniņš, atrodamas arī kādas 10 tautas dziesmas. Pārējās dziesmas ir tālaika latviešu autoru (Straumes, Ores) sacerējumi, un dažas arī no vācu autoriem. Protams, netrūkst arī cara himnas, kuras krieviskais teksts rakstīts latviešu burtiem, lai dziedātāji- krievu valodas nepratēji, tiktu ar to galā (Daugavas Vēstnesis, Nr. 50, 19.08.1939.).

1898. g. Benislavas koris uz laiku pārtraucis savu darbību. Apmēram no 1914. līdz 1916. gadam kori vadījis skolotājs Otomārs Rūniks. Šajā laikā koris apguvis J. Vītola „Gaismas pili" un citas sarežģītas dziesmas.

Pēc Pirmā Pasaules kara, 1920. gadā, Benislavā nodibinājās Izglītības biedrība „Atauga", kura atjaunoja kora darbību. Tajā aktīvi darbojās Paulis Kalniņš, daudzus gadus bija tās priekšsēdētājs. Kori vadīja skolotājs Artūrs Lembergs no Tilžas. 1927. gadā kora vadību uzņēmās toreizējais pienotavas vadītājs Kārlis Seržāns. Tajā laikā 15 gadu vecumā korī sāka dziedāt toreizējā Rēzeknes skolotāju institūta audzēkne, vēlāk ilggadējā kora vadītāja Alīna Matīsa (Pauļa Kalniņa meita). 1928. gadā Benislavas koris piedalījās Ziemeļlatgales dziesmu dienās Balvos.

Pirmajos Jaunlatgales dziesmu svētkos Balvos 1936. gadā un Latgales dziesmu svētkos Daugavpilī 1940. gadā Benislavas koris piedalījās Benislavas skolas skolotāja Jāzepa Berņa vadībā.

1946. gadā Benislavas kora darbību uzņēmās un atjaunoja skolotāja Alīna Matīsa. Pēc pāris gadiem, sakarā ar diriģentes darbavietas maiņu, kora darbība pārtraukta. Pēc 10 gadiem Alīna, atgriezusies tēva mājās, atsākusi vadīt Benislavas kori, un 1958. gadā korī bijuši jau 45 dziedātāji. Seko kora pastāvēšanas laika skaistākie gadi.

Kora darbības nozīmīgākie notikumi ir kora piedalīšanās Latgales kultūras nedēļā Rīgā 1958. gadā, kuras laikā Benislavas koris sniedza koncertus kultūras namā „Ziemeļblāzma", Filharmonijas zālē un Rīgas Vagonu rūpnīcas klubā. Par piedalīšanos koris apbalvots ar Latvijas PSR Augstākās Padomes Prezidija Goda rakstu, ar Kultūras Ministrijas Goda rakstiem apbalvoja diriģenti Alīnu Matīsu, kora dalībnieci Austru Dābolu. Kora un diriģentes vārds izskan republikā, par viņiem daudz raksta presē. Latgales kultūras nedēļā Benislavas koris piedalījās vienīgais no Balvu rajona. Korī bija dziedātāji no 17 gadu vecuma līdz tādiem, kuriem matos jau sarma. Lielākā daļa dziedātāju no Lieparu ciema lauksaimniecības arteļa „Līdums", kuriem uz mēģinājumiem jāmēro patāls ceļš, arī lielā ziemas aukstumā, ejot kājām vai braucot vaļējā mašīnā. Korī dziedāja priekšsēdētājs Edgars Pommers, brigadieris Alfrēds Zālītis, vietējās sakaru nodaļas priekšniece Helēna Zonne, Jānis Odumiņš, agronoms Imants Zonne, Antons Bitainis, Ēvalds Biksāns, Elza Stokmane, māsa Vija, Anna Lubāniņa, Dundeniece, Staņislavs Kravalis, Monika Silajāne. Vecākās paaudzes dziedātāji: revīzijas komisijas priekšsēdētājs Ādolfs Matīss, Arturs un Pēteris Bombāni, Ādolfs Madernieks, Marija Auziņa, Elza Vāvere. Dziedāja arī Lieparu ciema padomes priekšsēdētāja Austra Dābola, visi vietējās 7gadīgās skolas skolotāji, kā arī ciema padomes, pasta un pienotavas darbinieki. Pie kora darbojies arī sieviešu un vīru ansamblis, kā arī solisti un daiļlasītāji - skolotāja Vija Gailīte un benislaviešu dziedātājs veterāns Ādolfs Matīss. Repertuārā J. Vītola „Gaismas pils", tautas dziesmas „Pūt, vējiņi", „Aiz ezera linus sēju", „Puiši gula dābolā", „Toļi dzeivoj muna meilo, „Es savai māmiņai" Jurjāna apdarē, Ozoliņa „Gaiziņš", kā arī „Slava partijai", „Dziesma par dzimteni".

Koris nopietni gatavojās Latgales novada Dziesmu svētkiem 1959. gada vasarā. 1972. gadā koris piedalījās Latgales zonas Dziesmu svētkos Daugavpilī, 1973. gadā – vispārējos Dziesmu svētkos Rīgā. Korī dziedāja 25 – 30 dziedātāji. Līdz ar Alīnas Matīsas aiziešanu no diriģentes pienākumiem, korim vairs pastāvīga diriģenta nebija. Ik pa laikam to vadīja skolotāji Laicāns, Dokāne, P. Sudarovs.

No 1984. gada Benislavas korim atkal bija pastāvīga diriģente - Regīna Čudarāne, tas atsāka aktīvu darbību, 1985. gadā piedalījās Balvu rajona Dziesmu svētkos, Dziesmu svētkos Rīgā. 1985. gada rudenī Benislavas koris kā vecākais koris Latgalē pārstāv Balvu rajonu TV sacensībās „Tiekas kaimiņi", tajā pat gadā koris tiek filmēts televīzijas raidījumam „Esmu jūsu vidū", kurš tiek veidots par toreizējo padomju saimniecības „Lazdukalns" direktoru Arvīdu Zelču.

Beidzot pastāvēt padomju saimniecībai „Lazdukalns", strauji samazinoties iedzīvotāju skaistam, deviņdesmito gadu sākumā apsīka Latgalē vecākā kora darbība. Par Benislavas kora tradīciju turpinātāju kļuva Benislavas etnogrāfiskais ansamblis Regīnas Čudarānes vadībā.

Benislavas koris 1929.gadā. Diriģents Kārlis Seržāns.

Pašlaik par Beņislavas kora tradīciju turpinātāju kļuvis etnogrāfiskais ansamblis "Beņislava". Sīkāk ar Latgalē vecākā kora darbību var iepazīties ceļojošajā izstādē "Dziesmu svētkiem 150 - Balvu novads", kura no 9. oktobra skatāma Nemateriālajā kultūras mantojuma centrā "Upīte". "Liels prieks redzēt, ka Beņislavas korim ir atdots pienācīgs gods. Šeit ir redzama maza daļa no vēstures. Pirms XXVII Vispārējo latviešu Dziesmu un XVII Deju svētkiem Lazdukalna Saieta namā bija sarīkots neliels pasākums veltīts Beņislavas korim un kora vēsturei. Tajā piedalījās Beņislavas kora tradīcijas turpinātājs –etnogrāfiskais ansamblis "Beņislava". Mēs Balvu novads, Ziemeļlatgale, varam būt ļoti, ļoti lepni, ka pirmais koris, pirmais kora mūzikas aizsācējs nāk no mūsu puses, Lazdukalna pagasta. Kora tradīciju aizsācēji Latgalē esam mēs! Nepazaudēsim šo dzirksti! Dziedāsim!" izstādes atklāšanā Balvu Kultūras un atpūtas centrā 23. septembrī teica Rugāju muzeja vadītāja Velga Vīcupa, atzīstot, ka izpētes process vēl nav beidzies, un viņa priecāsies, ja kādam būs vēl kāda informācija, kāda fotogrāfija, ar ko papildināt šo izstādi.

BALVI

11. oktobrī plkst. 16.00 Balvu Centrālajā bibliotēkā sarunas par dzimtas stiprajām grāmatām ar LELB prāvesta Mārtiņa Vaickovska ģimeni.
14. oktobrī plkst. 09.00 laukumā pie Balvu Kultūras un atpūtas centra tradicionālais lauku labumu jeb zaļais tirdziņš.
14. oktobrī plkst. 10.00 pie Balvu pilsētas estrādes tiks dots starts tradicionālajam pasākumam "Skrējiens un nūjošana apkārt Balvu ezeram".
14. oktobrī plkst. 17.00 Balvu Kultūras un atpūtas centrā bērnu vokālās studijas "Notiņas" 15 gadu jubilejas koncerts "Dārgākā dāvana".
20. oktobrī plkst. 18.00 Balvu Mūzikas skolā koncerts "Saules koks". Pie klavierēm- Anastasija Raspopova. Programmā: J. Ivanovs, J. Brāmss, E. Villa- Lobušs. *Koncertā ieeja bezmaksas!*
27. oktobrī plkst. 11.30 Balvu Centrālajā bibliotēkā Katrīnas Kūkojas lekcijas par latgaliešu literatūru.
27. oktobrī plkst. 18.00 Balvu Kultūras un atpūtas centrā animācijas filma "Lauma: Meža dziesma". *Ieejas maksa: 5,00 euro.*
29. oktobrī plkst. 14.00 Balvu Kultūras un atpūtas centrā muzikāli spraiga komēdija "Precies, māsiņ!". *Ieejas maksa: 8,00 euro.*
3. novembrī plkst. 19.00 Balvu Kultūras un atpūtas centrā Balvu novada gada balva uzņēmējdarbībā 2022.

VIĻAKA

15. oktobrī plkst. 13.00 Viļakas Vissvētās Jēzus Sirds Romas katoļu baznīcā neparasts notikums - šaha turnīrs. Pieteikšanās: tālr. +371 26445068 (Aleksandrs Vasiļkovs).
27. oktobrī plkst. 18.00 Viļakas vidusskolas 2.kategorijas šautuvē Broņislava Bondara piemiņas balvas izcīņa ložu šaušanā 2023.
23. oktobrī no plkst. 09.00 līdz plkst. 12.00 Viļakas bibliotēkas telpās Donoru diena.
28. oktobrī plkst. 19.00 Viļakas Kultūras namā jautra vakarēšana ar humora piegaršu "Rudens - arī precību laiks" kopā ar Viļakas, Kupravas un Susāju amatiermākslas kolektīviem.

BALTINAVAS PAGASTS

13. oktobrī plkst. 16.00 Baltinavas Kultūras namā norisināsies sarunas par un ap latgaliešu dzeju - tikšanās ar Anneli Slišāni un Mārīti Slišāni pasākumā "Muosas, muosines".
15. oktobrī no plkst. 07.00 Baltinavas tirgus laukumā Rudens gadatirgus.
21. oktobrī plkst. 14.00 Baltinavas Kultūras namā etnogrāfiskā ansambļa 45 gadu jubilejas pasākums "Padzīdam i mes muosines".
28. oktobrī plkst. 21.00 Baltinavas Kultūras namā ansambļa ''OTTO'' 30 gadu jubilejas balle. Piedalās: grupa ''Putukvass'', grupa ''Vēja runa'', Rassell & Sabīne Berezina. *Ieejas maksa: 10,00 euro.*
No 31. oktobra līdz 7. decembrim otrdienās plkst. 18.00 Baltinavas Kultūras namā Baltinavas pagasta atklātais rudens Zoles turnīrs (6 kārtās).
10. novembrī plkst. 15.00 erudīcijas spēle "Mana Latvija" Baltinavas Kultūras namā. Komandu pieteikšana līdz 6.novembrim, sūtot pieteikumu uz e-pastu baltinavakn@balvi.lv.

BĒRZKALNES PAGASTS

20. oktobrī plkst. 18.00 Rubeņu Tautas namā rudens ražas svētki.

BĒRZPILS PAGASTS

14. oktobrī plkst. 13.00 Bērzpils Saieta namā atpūtas vakars senioriem.

BRIEŽUCIEMA PAGASTS

12. oktobrī plkst. 15.00 Briežuciema Tautas namā izglītojoša lekcija ''Kā pārziemot ziemu''. Saruna pie tējas tases kopā ar Zinaidu Loginu par bioritmiem un citām interesantām lietām , kas palīdz saglabāt labu veselību un priecīgu prātu.

KRIŠJĀŅU PAGASTS

21. oktobrī no plkst. 10.00 pie Krišjāņu Tautas nama lielā tirgus diena.

KUBULU PAGASTS

4. novembrī plkst. 15.00 Kubulu Kultūras namā senioru dziesmu ansambļa "Vakarblāzma" 15 gadu jubilejas pasākums.
4. novembrī plkst. 18.00 Kubulu Kultūras namā latviešu dziedātāja, komponista, dzejnieka, Eirovīzijas finālista, dažādu muzikālo projektu un šovu dalībnieka Laura Valtera koncerts vidējai un vecākai paaudzei. *Ieejas maksa: 7,00 euro.*

KUPRAVAS PAGASTS

21. oktobrī plkst. 17.00 atpūtas vakars senioriem kopā ar Vīksnas un Kupravas amatiermākslas kolektīviem.

LAZDUKALNA PAGASTS

14. oktobrī plkst. 22.00 Lazdukalna Saieta namā balle kopā ar Aināru Lipski. I*eejas maksa: 5,00 euro, pēc plkst. 23.00 – 7,00 euro.*
21. oktobrī plkst. 14.00 Lazdukalna Saieta namā atceres pēcpusdiena adītājam un teicējam Andrejam Alfrēdam Čakānam – 80.
28. oktobrī plkst. 19.00 Lazdukalna Saieta namā tiks svinēta amatierteātra ''Zibšņu'' diena, organizējot amatierteātru salidojumu ''Jo dziļāk mežā, jo vairāk…''.

LAZDULEJAS PAGASTS

21. oktobrī plkst. 14.00 Lazdulejas Saieta namā rudens ražas diena.

MEDŅEVAS PAGASTS

21. oktobrī plkst. 18.00 Medņevas Tautas namā sieviešu vokālā ansambļa "Melodija" 20 gades jubilejas pasākums. **Plkst. 21.00** balle kopā ar Juri Ķirsonu. *Ieejas maksa: 5,00 euro.*

RUGĀJU PAGASTS

21. oktobrī plkst. 18.00 Rugāju Tautas namā koncerts ''Ak, šis rudentiņš…''. Ciemiņi - sporta deju studijas "Dance Studio D&D" dejotāji no Daugavpils un Balvu Mūzikas skolas kora klases vokālais ansamblis un solisti.

ŠĶILBĒNU PAGASTS

11. oktobrī plkst. 19.00 Nemateriālās kultūras mantojuma centrā "Upīte" Liepājas teātra izrāde ''1 000 000 labu lietu''. *Ieejas maksa: 5,00 euro.*

TILŽAS PAGASTS

4. novembrī plkst. 14.00 Tilžas Kultūras un vēstures namā etnogrāfiskā ansambļa "Sagša" 35 darbības gadu sarīkojums "Varēt cauri dzīves gadalaikiem".

VECUMU PAGASTS

14. oktobrī plkst. 16.00 Borisovas Tautas namā Isnaudas Tautas nama amatierteātra "Isnauda" A. Rancānes izrāde "Meklējiet sievieti".

Pasākumu norises laikā var tikt fotografēts un filmēts un iegūtie foto/video materiāli var tikt izmantoti publicitātes nolūkos pašvaldības tīmekļvietnē un sociālajos tīklos!

BALVU NOVADA ZIŅAS
Iznāk: 1 reizi mēnesī
Izdevējs: Balvu novada pašvaldība
Reģ.Nr.: 90009115622
Adrese: Bērzpils iela 1A, Balvi

E-pasts: zinas@balvi.lv
Tālrunis: 64522830
Tirāža: 10 000 eksemplāri

Informatīvais izdevums ir BEZMAKSAS

Izdevumu sagatavoja:
Iluta Jaunžeikare, Agrita Luža

Par faktu, personu un vietvārdu precizitāti atbild raksta autors.